



VÝROČNÍ ZPRÁVA

Charita Svaté rodiny Luhačovice 2016

 **Charita**
Luhačovice

POSŁÁNÍ CHARITY VYCHÁZÍ ZE STANOV ARCIDIECÉZNÍ CHARITY OLOMOUC:

„Charita jako milosrdná láska, je naplňování Kristovy výzvy vyhledávat potřebné a pomáhat bližnímu v nouzi.“

PODSTATU CHARITY NACHÁZÍME V EVANGELIU SV. MATOUŠE:

„Neboť jsem hladověl, a dali jste mi najíst,
žíznil jsem a dali jste mi pít,
byl jsem na cestách, a ujali jste se mne,
byl jsem nahý, a oblékli jste mne,
byl jsem nemocen, a navštívili jste mne,
byl jsem ve vězení, a přišli jste za mnou.“

(Mat 25, 35–36)

OBSAH

Úvodní slovo ředitelky organizace	/str. 1
Kontakty	/str. 2
Podpora zřizovatele, o nás	/str. 3
Poslání, realizované projekty, pracovníci charity	/str. 4
Domácí zdravotní péče	/str. 5
Charitní pečovatelská služba	/str. 8
Denní stacionář Luhačovice	/str. 11
Dobrovolnická činnost	/str. 14
Tříkrálová sbírka 2016	/str. 17
Vzdělávací projekt	/str. 19
Potravinová a materiální pomoc	/str. 20
Ostatní činnosti Charity Luhačovice	/str. 22
Hospodaření charity Luhačovice v roce 2016	/str. 23
Sponzorství a dary	/str. 24
Poděkování	/str. 25
Výkaz zisků a ztrát	/str. 26
Rozvaha	/str. 28
Výrok nezávislého auditora	/str. 31
Ze života Charity	/str. 32

Vážení a milí přátelé,

opět Vám přinášíme přehled všeho, co se nám povedlo či nepovedlo v roce 2016 zrealizovat. V souvislosti s nastavením financování formou vyrovnávací platby jsme poprvé za mnoho let nepociťovali celoročně obavy o existenci našich služeb. Velmi bych chtěla poděkovat všem samosprávám a obcím, které se opravdu významnou měrou podílejí na činnosti Charity Luhačovice a nabízí nám podporu a spolupráci v mnoha oblastech. Věřím, že se jim snažíme oplácet stejnou měrou.

Personální změna nastala v rámci vedení Denního stacionáře, kdy k nám nastoupila nová vedoucí, která se úspěšně zapracovává do své nové role. Její příchod vnesl do denního stacionáře nové nápady. Čeká nás i obměna mezi řadovými pracovníky, kteří budou odcházet do důchodu, ale věřím, že denní stacionář dokáže nadále zachovat svůj nezaměnitelný „duch domova“. Nadace Život 90 stacionář podpořila částkou 100.000,- Kč, díky které jsme mohli opět obnovit a rozšířit některé vybavení ve prospěch našich uživatelů.

V roce 2016 se Charitě Luhačovice podařilo získat významnou podporu z Výboru dobré vůle – Nadace Olgy Havlové na vzdělávání našich zaměstnanců. Projekt byl opět realizován ve spolupráci s Charitou Slavičín. Proběhly dva velké benefiční koncerty, které nám pomohly s financováním naší činnosti a našich aktivit. Z Tříkrálové sbírky byl zakoupen nový automobil pro potřeby sociálních služeb Charity Luhačovice, a rozšířili jsme také možnost parkování u budovy charity.

Stále nemáme hotovo a stále jsme na cestě, která nám nikdy nekončí. V rámci našich záměrů plánujeme v dalších letech opravy a rekonstrukce sociálního zařízení a vnitřních prostor pečovatelské služby a denního stacionáře, především opravy podlah a dveří. Jen díky pracovníkům však může charita naplňovat své poslání v důstojném zázemí. Je mnoho potřebných, kteří potřebují naši pomoc.

Velmi bych chtěla touto cestou poděkovat za podporu všem donátorům MPSV, MV, Zlínskému kraji, všem samosprávám v naší působnosti, bez jejichž finanční pomoci a podpory by se naše práce neobešla. Děkuji za pomoc a podporu Radě charity, Revizní komisi, P. děkanu Josefu Můčkoví. Děkuji všem kněžím v našich farnostech, především otci ThDr. Hubertu Wójcikovi za jeho stálou a dlouhodobou podporu. Velké díky patří i všem lidem ve farnostech Luhačovice, Pozlovice, Horní Lhota i všem našim dárcům. Děkuji všem našim dobrovolníkům, kteří našim klientům věnují svůj čas. Z celého srdce děkuji touto cestou také všem, kteří pamatují na naši Charitu ve svých modlitbách.

Jsem vděčná za všechny lidi, které nám Bůh posílá do cesty, Velmi děkuji všem pracovníkům charity za jejich obětavou práci, díky nim se stále učím, jak věci posouvat kupředu a k lepšímu. Děkuji vám všem, že se usmíváte, že se usmíváte, a že do své práce dáváte obrovskou kus svého srdce. Charita je o lidech a pro lidi. Charita umožňuje růst a dělat nás lepšími. Tak se snažme této cesty držet i do budoucna.

„V dnešním světě je mnoho potřebných.
Jsem uzavřený do svých věcí, nebo si všímám,
kdo potřebuje pomoc?“
Papež František, Twitter 17. 9. 2013

Ymulořá' Yanka

Mgr. Lenka Semelová, DiS.
ředitelka Charity Svaté rodiny Luhačovice



CHARITA SVATÉ RODINY LUHAČOVICE

Hradisko 100
763 26 Luhačovice
Tel.: +420 577 132 355

info@luhacovice.charita.cz
www.luhacovice.charita.cz

IČ: 73633071
DIČ: CZ73633071 (nejsme plátcí DPH)

Staňte se našimi přáteli na **Facebooku**,
najdete nás zde pod jménem „Charita Svaté rodiny Luhačovice“



KONTAKTY

STATUTÁRNÍ ZÁSTUPCE / ŘEDITEL

Mgr. Lenka Semelová, DiS.
Mobil: + 420 731 402 043
reditel@luhacovice.charita.cz

DUCHOVNÍ SPRÁVCE FARNOSTI

ThDr. Hubert WÓJCIK

ČLENOVÉ REVIZNÍ KOMISE

Předseda: Ing. Zdeněk Semela
Ing. Jiří Šústek
Ing. Petr Umlauf

CHARITNÍ RADA

Předseda: Ing. Hana Slovácová
Členové: Ing. Bronislava Coufalíková
Jiřina Masařová
Mgr. Marcela Pazderová (do 31. 3. 2016)
MUDr. Věra Rajchlová (od 1. 4. 2016)
Mgr. Jiřina Šenovská (od 1. 4. 2016)
Marie Velísková (do 31. 3. 2016)
Ing. Tomáš Jandora (od 1. 4. 2016)

ÚZEMÍ PŮSOBNOSTI CHARITY LUHAČOVICE:

Luhačovice, Biskupice, Dolní Lhota, Horní Lhota, Kladná–Žilín,
Ludkovice, Podhradí, Polichno, Pozlovice, Řetechov, Sehradice

Celkový počet pracovníků ke dni 31. 12. 2016:
15 pracovníků
celkově 13,57 úvazků

Registrace u Ministerstva kultury ČR dle
Zákona č. 3/2002 Sb.
Č. 8/1-02-738/2004-6048 ze dne 1. 4. 2004

Bankovní účet: ČSOB Zlín, č.ú. 191151601/0300

Charita Svaté rodiny Luhačovice je součástí
Arcidiecézní charity Olomouc, která je organizačně
začleněna pod Charitu Česká republika.
Charita Česká republika je členem celosvětové
organizace Caritas Internationalis.

Sídlíme v budově Římskokatolické farnosti Luhačovice (bývalá fara) na adrese Hradisko 100 v Luhačovicích. 1. 4. 2004 byla Charitě Luhačovice udělena právní subjektivita a tato církevní nezisková organizace, zřízená olomouckým arcibiskupem Mons. Janem Graubnerem byla zaregistrována na Ministerstvu kultury dle Zákona č. 3/2002 Sb. Zřízení proběhlo na základě Stanov Arcidiecézní Charity Olomouc. Charita Luhačovice je tedy účelovým zařízením římskokatolické církve.

PODPORA ZŘIZOVATELE

Zřizovatelem Charity Svaté rodiny Luhačovice je Arcibiskupství olomoucké.

- Úvazek pastoračního asistenta, který pracuje v Charitě Luhačovice je financován Arcibiskupstvím olomouckým.
- Zřizovatel nám poskytuje zázemí pro charitativní činnost v církevní budově na adrese Hradisko 100 v Luhačovicích za nekomerční nájemné.
- V případě potřeby poskytuje nekomerční půjčky na překlenutí období, než do našich služeb přijdou dotace z veřejných zdrojů.
- Nemalý význam má podpora církve při zajišťování lepších podmínek při nakupech strategických komodit a služeb, jako jsou energie, pojištění, služby telefonních operátorů a jiné. Díky této pomoci jsme dosáhli úspor.
- Církev umožňuje zaměstnancům rozvoj a podporu v duchovní oblasti, společné modlitby a mše za charitu každé třetí úterý v měsíci.
- Společné oslavy Dne Charity na svátek sv. Vincence z Pauly, patrona charity a charitního díla.
- Spolupracujeme velmi úzce s farností na pořádání charitativních a humanitárních sbírek. Následně po schválení Arcidiecézní Charitou Olomouc máme možnost financování charitních projektů z Tříkrálové sbírky.
- Každoročně probíhá společné požehnání Tříkrálových koledníků z celé olomoucké arcidiecéze.
- Ve spolupráci s farnostmi na území Charity Luhačovice pořádáme Postní Almužnu, která je výrazem našeho odhodlání měnit sami sebe tím, že pomáháme druhým, tato almužna je následně využívána pro klienty Charity Luhačovice.

Výtěžek Postní Almuzny v roce 2016:

Římskokatolická farnost Luhačovice	4 137 Kč
Římskokatolická farnost Pozlovice	4 517 Kč
Římskokatolická farnost Horní Lhota	10 492 Kč

Předmětem naší činnosti je nezisková činnost, nejsme zřizováni a provozováni za účelem dosažení zisku. Jsou to zejména tyto činnosti:

- charitativní (dobročinné) – pořádání veřejných sbírek a dobročinných akcí, shromažďování finančních a jiných prostředků za účelem pomoci potřebným v ČR i v zahraničí
- humanitární činnost – koordinace a realizace pomoci v souvislosti s katastrofami, živelnými pohromami a válečnými konflikty
- zdravotnická činnost – zřizování a provozování zdravotnických služeb a zařízení
- sociální činnost – zřizování a provozování sociálních služeb a zařízení
- vzdělávací, preventivní, výchovná činnost – zřizování vzdělávacích, výchovných a preventivních služeb a zařízení
- duchovní zajišťování služeb duchovní povahy a formace
- vytváření fondů na pomoc lidem v nouzi a zařízením ACHO, které se ocitnou ve stavu ohrožení nebo krize
- dobrovolné – organizování dobrovolnických aktivit na pomoc lidem v nouzi na podporu a pomoc zařízením a službám zřizovaných a provozovaných v rámci ACHO

POSLÁNÍ CHARITY LUHAČOVICE

Posláním Charity Svaté rodiny Luhačovice je především charitativní a sociální pomoc seniorům, lidem sociálně slabým, znevýhodněným, osobám se zdravotním postižením, pomoc osobám bez příštěší, nezaměstnaným a lidem v nouzi především v regionu Luhačovicka a v okolních obcích.

REALIZOVANÉ PROJEKTY

Cílem Charity Svaté rodiny Luhačovice je být společensky významnou organizací poskytující kvalitní sociální služby, týmem profesionálních pracovníků s vysoce individuálním přístupem a orientací na klientův svět.

Charitní ošetřovatelská služba (Domácí zdravotní péče od ledna/05)
Charitní pečovatelská služba (od září/04)
Denní stacionář Luhačovice (od září/05)
Půjčovna rehabilitačních a kompenzačních pomůcek (od ledna/05)
Dobrovolnická činnost (průběžně dle získaných finančních prostředků od roku 2005)
Dobrovolná charitní pomoc potřebným

Zřizovatelem i provozovatelem těchto služeb je Charita Svaté rodiny Luhačovice. Sociální služby poskytované Charitou Luhačovice mají platnou registraci dle Zákona č. 108/2006 Sb. o sociálních službách a jsou součástí Střednědobého plánu rozvoje sociálních služeb ve Zlínském kraji pro období 2016–2018 a také Akčního plánu rozvoje sociálních služeb ve Zlínském kraji pro rok 2016 i 2017.

PRACOVNÍCI CHARITY LUHAČOVICE

V roce 2016 v Charitě Luhačovice pracovalo celkem 15 pracovníků na hlavní pracovní poměr, 13,57 přepočtených úvazků.

- **Mgr. Lenka Semelová, DiS.,** ředitelka, statutární zástupce, sociální pracovník
- **Helena Máčalová,** zástupkyně ředitele, finanční a mzdová účetní
- **Bc. Františka Vratislavská, DiS.,** vrchní sestra CHOS a vedoucí pečovatelek CHPS
- **Mgr. Anna Martincová,** sociální pracovníce, PR a propagace, vedoucí Denního stacionáře (do 31. 5. 2016)
- **Mgr. Karolína Žáčková,** vedoucí Denního stacionáře, sociální pracovníce (od 16.5.2016)
- **Mgr. Karel Adámek,** koordinátor dobrovolníků, pastorační asistent
- **Jana Machů,** zdravotní sestra CHOS a pečovatelka CHPS
- **Leona Barcuchová, Světlana Bernátková, Jana Buriánková, Dagmar Dostálová, Jarmila Peňázová, Jitka Kováčová,** pečovatelky CHPS
- **Tereza Vyskočilová,** pomocná pečovatelka CHPS a DS
- **Zuzana Žajdlíková, Alena Škubníková,** pečovatelky a aktivizační pracovníce DS, **Marie Juráková (DPP),** pomocná pečovatelka
- **Ladislav Peňáz (DPP),** řidič CHPS
- **Ing. Veronika Olejníková (DPP),** lektorka angličtiny
- **Ladislav Šústek (DPP),** internetové stránky, správce sítě

„JSME TU
PRO VÁS”



Pracovnice Charity Luhačovice

DOMÁCÍ ZDRAVOTNÍ PÉČE (CHARITNÍ OŠETŘOVATELSKÁ SLUŽBA CHOS)

Vedoucí projektu:	Bc. Františka Vratislavská, DiS., vrchní sestra
E-mail:	chops@luhacovice.charita.cz
Mobil:	+ 420 603 764 921
Rozsah služeb:	Každý všední den od 7:00 do 15:30 hodin. Řídíme se především aktuálním stavem klienta a rozhodnutím ošetřujícího lékaře.

Je to zařízení registrované jako nestátní zdravotnické zařízení podle zákona č. 160/1992 Sb. od 1. 9. 2004.

REGION PŮSOBNOSTI SLUŽEB

Služby jsou poskytovány uživatelům z Luhačovic, Biskupic, Dolní Lhoty, Horní Lhoty, Kladné-Žilín, Ludkovic, Podhradí, Polichna, Pozlovic, Řetechova a Sehradic.

POSLÁNÍ CHOS

Domácí zdravotní péče je poskytována na základě indikace ošetřujícího lékaře. Pokud je uživatel hospitalizován, navazuje a doplňuje péči ústavní. Jejím posláním je snaha o zlepšení, udržení a zachování zdraví nebo alespoň zmírnění následků při jeho ztrátě. Je poskytována v pracovních dnech. Rozsah, četnost i požadavek určuje ošetřující lékař. Zajišťuje jí tým kvalifikovaných zdravotnických pracovníků. Všichni pracovníci mají Osvědčení k výkonu zdravotnického povolání bez odborného dohledu.

JAKÁ JSOU POZITIVA SPOJENÍ CHOS A CHPS?

Charitní ošetřovatelská a pečovatelská služba (CHOPS) je spojení těchto dvou služeb – pečovatelské služby a ošetřovatelské péče. V rámci CHOPS poskytujeme služby nejčastěji u tří skupin uživatelů:

- vlastní rodina nemá možnost postarat se o svého příbuzného (časově náročné zaměstnání, vzdálenost...);
- nutnost poskytnutí odborné zdravotnické péče, kterou rodina není schopna poskytovat, ale přitom nechce svého blízkého umístit v zařízení poskytující rezidenční služby (léčebny dlouhodobě nemocných, domovy pro osoby se ZP, domovy pro seniory);
- hospicová domácí péče o klienty v terminálním stádiu onemocnění.

CHOPS je vysoce kvalifikovanou a odbornou formou péče, která díky svému rozsahu a kvalitě umožňuje:

- zajistit v rámci primární péče ve vlastním sociálním prostředí uživatele takový rozsah a kvalitu potřebné péče, který je dle aktuálních podmínek možný tak, aby k hospitalizaci nebo jeho umístění do ústavu sociální péče (domov pro osoby se zdravotním postižením, domov pro seniory, LDN apod.) docházelo, jen když je to nezbytně nutné;
- přímou návaznost na ukončení hospitalizace a tím zkrácení pobytu klienta v lůžkových zdravotnických zařízeních na dobu nezbytně nutnou.

Charitní ošetřovatelská služba poskytuje komplexní ošetřovatelskou domácí péči v domácím prostředí. Tato péče zahrnuje ošetřovatelskou péči indikovanou ošetřujícím lékařem. Zdravotní péče je poskytována na základě indikace ošetřujícího lékaře, nebo pokud je klient hospitalizován, je zdravotní péče zahájena v přímé návaznosti na den ukončení pobytu v nemocnici či LDN. Tato péče je plně hrazena zdravotními pojišťovnami.

NEJČASTĚJI POSKYTOVANÁ PÉČE

- Péče o diabetiky – aplikace inzulínu, zaučování k aplikaci.
- Aplikace i.m.a s.c. injekcí, opiátů, aplikace mastí, podávání léků.
- Péče o katetry, stomie.
- Péče o dialýzované pacienty.
- Převazy, odběry biologického materiálu – např. odběry žilní krve, odběry glykemií (krevního cukru), glykemických profilů a dalšího biologického materiálu.
- Pohybová edukace, lehká tělesná rehabilitace.
- Návčik sebeobsluhy po cévních mozkových příhodách a úrazech.
- Ošetřování dekubitů a ran, bércových vředů, defektů na dolních končetinách u diabetiků (tzv. diabetická noha), jejich prevence.
- Odborná péče u částečně i plně imobilních, inkontinentních, dezorientovaných klientů.
- Sledování fyziologických funkcí a další výkony dle ordinace ošetřujícího lékaře.
- Zajišťujeme i velmi náročnou ošetřovatelskou péči u klientů trvale upoutaných na lůžko a o klienty v terminálním stádiu nemoci.

POHYBOVÁ LÉČBA A OŠETŘOVATELSKÁ REHABILITACE A REEDUKACE

Tato činnost je prováděna u klientů za účelem navrácení a upevnění zdraví nebo vedoucích ke stabilizaci zdravotního stavu s cílem maximálního zmírnění důsledků nemoci, prodloužení a zlepšení kvality života a zabránění vzniku invalidity, nesoběstačnosti nebo zmírnění jejich rozsahu.

Představuje pomoc seniorům a osobám se zdravotním postižením v návratu k plnohodnotnému životu, pomoc zvládnout novou situaci, zvládnout nové pohybové stereotypy ve vlastní domácnosti a naučit uživatele efektivně využívat kompenzační pomůcky, a také vrátit uživateli pocit jistoty z pohybu ve vlastním sociálním prostředí. Reedukace je poskytována zdravotními sestrami CHOS.



PŘEHLED SLUŽEB CHOS ZA ROK 2016

Počet ošetřovatelských návštěv:	928 návštěv
Počet ošetřovatelských výkonů (VZP a jiné pojišťovny):	1673 výkonů
Počet klientů ošetřovatelské služby:	60 klientů

HOSPODAŘENÍ STŘEDISKA V KČ

Ošetřovatelská služba			
Dotace MPSV	0	Materiálové náklady	32 574
Od zdravotních pojišťoven	227 188	Služby (vč. Leasingu)	11 970
Dotace ostatní	0	Osobní náklady	157 857
Ostatní výnosy	0	Daně a poplatky	0
Přijaté příspěvky	0	Ostatní náklady	2 764
Dary	0	Odpisy, prodaný majetek	0
Výnosy celkem	227 188	Náklady celkem	205 165
		Hospodářský výsledek	22 023

Zpracovala: Bc. Františka Vratislavská, DiS., vrchní sestra CHOS

CHARITNÍ PEČOVATELSKÁ SLUŽBA (CHPS)

Vedoucí projektu:	Bc. Františka Vratislavská, DiS., vedoucí pečovatele
E-mail:	chops@luhacovice.charita.cz
Mobil:	+ 420 603 764 921
Rozsah služeb:	Pracovní dny od 7:00 do 19:00 hodin. Soboty, neděle a ve státní svátky je služba poskytována od 7:00 do 19:00 hodin s kapacitou 1 uživatele. Rozvoz obědů zajišťujeme nepřetržitě po celý rok, včetně sobot, nedělí a svátků.

REGION PŮSOBNOSTI

Služby jsou poskytovány uživatelům z Luhačovic, Biskupic, Dolní Lhoty, Horní Lhoty, Kladné-Žilín, Ludkovic, Podhradí, Polichna, Pozlovic, Retechova a Sehradic.

POSLÁNÍ CHPS

Charitní pečovatelská služba v Luhačovicích zajišťuje pomoc a podporu seniorům a zdravotně postiženým od 19 let v Luhačovicích a okolních obcích tak, aby měli možnost co nejdéle setrvat v domácím prostředí za podpory rodiny. Pečovatelská služba poskytuje služby na základě individuálních potřeb uživatele. Vede je k posílení soběstačnosti, k zajištění důstojného a aktivně prožitého života. Pokud má uživatel zájem, zajišťujeme také duchovní podporu. Posláním PS je poskytovat kvalitní terénní služby lidem, kteří mají z důvodu věku, mentálního, tělesného či kombinovaného postižení sníženou soběstačnost nebo jsou zcela imobilní s důrazem na respektování jejich důstojnosti a dodržování lidských práv. Služby jsou zaměřeny na podporu samostatnosti uživatelů a na začleňování uživatelů do běžné společnosti.

CÍL CHPS

Naším cílem je poskytnout kvalitní péči a podporu soběstačnosti dle potřeb a přání klienta a prohloubit v něm pocit jistoty a bezpečí. Chceme podpořit jeho snahu vést samostatný život v domácím prostředí v co možná nejširším rozsahu.



Rozvoz obědů uživatelům pečovatelské služby

DÍLČÍ CÍLE

- Podporovat zachování soběstačnosti.
- Umožnit zůstat co nejdéle v domácím prostředí.
- Podporovat a pomáhat rodinným příslušníkům, zajišťujícím péči o osobu blízkou.
- Podporovat soběstačnost seniorů a zdravotně postižených v zajištění základních životních potřeb.
- Zajistit možnost uspokojování duchovních potřeb uživatelů.

ZÁKLADNÍ PRINCIPY POSKYTOVÁNÍ PEČOVATELSKÉ SLUŽBY

Princip individuality

Princip aktivizace uživatele

Princip podpory a motivace ke zlepšení uživatelského stavu

Princip posilování sociálního začleňování uživatelů

Princip uplatňování křesťanských hodnot

KOMU SLUŽBY POSKYTUJEME?

Služby poskytujeme občanům, kteří z důvodu zdravotního stavu, vysokého věku nebo ztráty soběstačnosti nejsou schopni si sami obstarat nutné práce v domácnosti a další životní potřeby a jsou odkázáni na odbornou pomoc druhé osoby. Tyto osoby musí žít ve svém vlastním domácím prostředí, u svých rodinných příbuzných nebo v domácím prostředí jiných osob. Jedná se o:

- zejména seniory
- osoby s chronickým onemocněním
- osoby se zdravotním postižením

Věková struktura cílové skupiny: 19 let – horní věková hranice není omezena.



Podání oběda a aktivizace
uživatelky pečovatelské služby

SLUŽBY A SYSTÉM ÚHRADY ZA PEČOVATELSKOU SLUŽBU

CHPS je sociální služba poskytovaná v rozsahu činností dle zákona č. 108/2006 Sb. o sociálních službách § 40 a dle potřeby jednotlivých klientů. Pečovatelské výkony provádějí pečovatelky na základě platného ceníku.

Jedná se především o tyto základní činnosti: o pomoc při zvládnání běžných úkonů péče o vlastní osobu, pomoc při osobní hygieně nebo poskytnutí podmínek pro osobní hygienu, poskytnutí stravy nebo pomoc při zajištění stravy, pomoc při zajištění chodu domácnosti, běžný úklid, velký úklid, nákupy, pochůzky, praní a žehlení prádla, zprostředkování kontaktu se společenským prostředím, doprovázení k lékaři, na zájmové aktivity, dovoz k holiči a podobně. Poskytujeme také další fakultativní činnosti jako např. aktivizační rozhovor, dovoz a odvoz uživatele aj.



PŘEHLED SLUŽEB CHPS ZA ROK 2016

Počet pečovatelských návštěv:	12 746 návštěv
Počet pečovatelských výkonů:	16 425 výkonů
Počet klientů pečovatelské služby:	85 klientů

HOSPODAŘENÍ STŘEDISKA V KČ

Pečovatelská služba			
Dotace MPSV	1 456 400	Materiálové náklady	226 601
Zlínský kraj	292 000	Služby (vč. Leasingu)	171 244
Dotace ostatní	357 260	Osobní náklady	2 384 518
Za služby klientům doma	625 374	Daně a poplatky	6 250
Fakultativní služby	17 900	Ostatní náklady	29 316
Ostatní výnosy	0	Odpisy, prodaný majetek	12 260
Dary a nadace	82 600	Poskytnuté příspěvky	1 570
Výnosy celkem	2 831 534	Náklady celkem	2 831 759
Hospodářský výsledek			-225

Zpracovala: Bc. Františka Vratislavská, DiS., vedoucí pečovatelek CHPS

Vedoucí projektu:	Mgr. Anna Martincová, vedoucí denního stacionáře Mgr. Karolína Žáčková, vedoucí denního stacionáře od 16.5.2016
E-mail:	stacionar@luhacovice.charita.cz
Mobil:	+ 420 731 646 717
Rozsah služeb:	V pracovní dny od 7:00 do 15:30 hodin.

POSLÁNÍ DS

Posláním DS je poskytování kvalitní ambulantní služby lidem, kteří mají sníženou soběstačnost z důvodu věku, mentálního, tělesného či kombinovaného postižení s důrazem na respektování jejich důstojnosti a dodržování lidských práv. Služby jsou zaměřeny na podporu samostatnosti uživatelů, nabízí aktivní a zajímavé naplnění času, posilují začleňování uživatelů do běžné společnosti. Nabídku služeb využívají uživatelé dle svých individuálních potřeb a přání. Nabízíme také duchovní podporu.

CÍLEM DS JE

- Uživatel, který nepocítuje sociální izolovanost.
- Uživatel, který aktivně tráví svůj čas.
- Uživatel, který setrvává co nejdéle v domácím prostředí (co nejpozději odchází do pobytového zařízení).
- Uživatel, který bez obav uplatňuje svá přání, osobní cíle a představy v souvislosti s individuálními plány.
- Uživatel, který udržuje získané schopnosti a rozvíjí nové.

ZÁKLADNÍ PRINCIPY POSKYTOVÁNÍ SLUŽEB DENNÍHO STACIONÁŘE

Princip individuality

Princip aktivizace

Princip přizpůsobování se potřebám uživatelů

Princip sociálního začleňování uživatelů

Princip uplatňování křesťanských hodnot

KOMU SLUŽBY POSKYTUJEME?

- **Seniorům**
Senioři, senioři s pohybovým omezením, senioři s počínající demencí, osoby, které jsou schopny alespoň částečně se zapojit do aktivit DS.
- **Osobám se zdravotním postižením**
Osoby od 19ti let s částečným zrakovým nebo sluchovým postižením, osoby od 19ti let se zdravotním postižením s částečným pohybovým omezením, osoby od 19ti let s mentálním a kombinovaným postižením, které jsou schopny dodržovat denní režim v DS a osoby, které jsou schopny alespoň částečně se zapojit do aktivit DS.

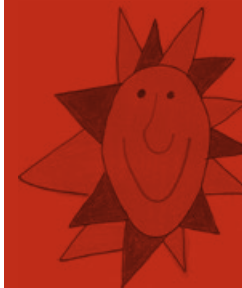

Služba je určena především obyvatelům žijícím v oblasti působnosti Charity Luhačovice. V případě volné kapacity je možné přijmout také žadatele, který nemá trvalé bydliště v dané lokalitě.

JAKÉ SLUŽBY DS POSKYTUJE?

DS je sociální službou dle zákona č. 108/2006 o sociálních službách § 46 poskytuje tyto základní činnosti:

- Poskytuje služby v pracovní dny od 7:00 do 15:30 hodin.
- Pomoc při zvládnání běžných úkonů péče o vlastní osobu.
- Pomoc při osobní hygieně nebo poskytnutí podmínek pro osobní hygienu.
- Poskytnutí stravy.
- Výchovné, vzdělávací a aktivizační činnosti.
- Zprostředkování kontaktu se společenským prostředím.
- Sociálně terapeutické činnosti.
- Pomoc při uplatňování práv, oprávněných zájmů a při obstarávání osobních záležitostí.

DÁLE NABÍZÍME

- Dovozy a odvozy ze stacionáře, pomoc při přepravě.
- Pořádání kulturních akcí a výletů.
- Aktivizace uživatelů formou pracovní, pohybové terapie, muzikoterapie.
- Sociální poradenství (pomoc při kontaktu s úřady).
- Duchovní péče (dle zájmu možnost setkávání s knězem, modlitba).
- Další činnosti (práce s keramikou, canisterapie).

Výrobky uživatelů DS jsou k vidění na různých akcích (Otevírání pramenů, Svatováclavský jarmark) nebo přímo v prostorách DS. Všechny aktivity jsou přizpůsobeny zdravotnímu stavu, schopnostem a zájmu uživatelů s důrazem na jejich individuální potřeby.



AKTIVIZAČNÍ PROGRAMY DENNÍHO STACIONÁŘE

Během roku 2016 probíhaly pravidelná setkání a programy za velké podpory dobrovolných přednášejících. V pondělí probíhají v prostorech denního stacionáře Charity Luhačovice a ve středu vyrážíme za seniory na Strahov (Dům s pečovatelskou službou v Pražské čtvrti). Mezi stále spolupracující pracovníky na těchto programech patří P. Mgr. Stanislav Trčka, Pharm. Dr. Eva Valentová, Eva Dostálová, pracovnice Městské knihovny Luhačovice a mnozí další. Každý měsíc probíhá Sváteční slovo s knězem. O zdraví a nemocech si povídáme s Pharm. Dr. Evou Valentovou.

V rámci programů se věnujeme rukodělným činnostem, ale také tréninkům paměti, reminiscenci, tradicím a jiným tématům. Navštěvujeme pravidelně Muzeum Luhačovickeho Zálesí a jím připravované akce. Velmi navštěvované jsou besedy pracovnic Městské knihovny, které jsou vždy zajímavé a poutavé. Každoročně pořádáme výlet na Provodov se mší svatou a s následnou návštěvou v poutním hostinci U Navrátilů.

Pořádáme turnaj v ruských kuželkách na zahradě Charity Luhačovice, letos jsme se utkali s Domovem pro seniory Luhačovice. V jarních a letních měsících jezdíme na přehradu a do okolí. Rádi si zazpíváme nejen u táboráčku. Také jsme pravidelnými účastníky turnaje v „Člověče, nezlob se!“, který pořádá pečovatelská služba Horní Němčí. Zajímavou novinkou v programu bylo Pečení frgálů. Na podzim navštěvujeme místní hřbitovy k příležitosti Památky zesnulých. Aktuální program na měsíc můžete najít na našich vývěskách nebo webových stránkách.

ČINNOST V ROCE 2016

V roce 2016 jsme pořídili novou televizi, předsíňovou stěnu, dva stoly na pracovní činnosti. Nový kuchyňský robot a nádobí. Pořídili jsme Montessori pomůcky a nové výtvarné potřeby. To vše se nám podařilo za finanční podpory sdružení Život 90, Nadace SYNOT, Zálesí a.s..

PŘEHLED SLUŽEB DS ZA ROK 2015

Uspořádáno akcí a programů:	92 programů (z toho DPS Strahov 37, Denní stacionář 41, mimo Luhačovice 14)
Celkový počet návštěvníků programů:	886 návštěvníků
Celkový počet kontaktů:	1934 návštěv
Uživatelé využívající služby stacionáře:	13 uživatelů
Maximální kapacita DS pro celodenní pobyt:	6 uživatelů

HOSPODAŘENÍ STŘEDISKA V KČ

Denní stacionář			
Dotace MPSV	822 800	Materiálové náklady	151 051
Dotace ostatní	167 660	Služby (vč. Leasingu)	75 893
Za služby klientům v zařízení	109 216	Osobní náklady	1 141 078
Fakultativní služby	9 795	Daně a poplatky	0
Ostatní výnosy	0	Ostatní náklady	12 451
Nadace a fondy	132 432	Odpisy, prodaný majetek	17 614
Dary	155 593	Poskytnuté příspěvky	1 570
Výnosy celkem	1 397 496	Náklady celkem	1 399 657
Hospodářský výsledek			-2 161

Zpracovala: Mgr. Karolína Žáčková, vedoucí DS

DOBROVOLNICKÁ ČINNOST

5. PROSINEC BYL VYHLÁŠEN OSN JAKO DEN DOBROVNÍKŮ

Vedoucí projektu:	Mgr. Karel Adámek, koordinátor dobrovolníků a pastorační asistent
E-mail:	dobrovolnici@luhacovice.charita.cz
Mobil:	+ 420 737 012 235

Dobrovolníkem Charity Luhačovice se může stát každý, kdo ze své dobré vůle, ve svém volném čase, bez nároku na finanční odměnu projeví zájem vykonávat dobrovolnou službu (tzv. poskytne svůj čas, energii, vědomosti a dovednosti) ve prospěch jiných lidí.

Dobrovolnictví je svobodně zvolená činnost, konaná ve prospěch druhých bez nároku na odměnu. Dobrovolník dává část svého času, energie a schopností ve prospěch činnosti, která je časově i obsahově vymezena. Za tuto činnost nedostává finanční odměnu, ale často nedocenitelný dobrý pocit z pomoci ostatním, získává zkušenosti a nezávadka i přátelství.

Charita Svaté rodiny Luhačovice získala již počtvrté opakovaně v roce 2014 AKREDITACI DOBROVOLNICKÉ SLUŽBY č.j.: MV-131963-3/OP-2014, na základě Zákona o dobrovolnické službě. Akreditaci uděluje Ministerstvo vnitra na dobu 4 let.

JAKÉ VÝHODY POSKYTUJEME DOBROVNÍKŮM?

- Dobrovolník v akreditované organizaci má smluvně zaručené postavení.
- Je pojištěn proti škodám na zdraví a na majetku, které vzniknou jemu osobně.
- Je pojištěn proti škodám na zdraví a na majetku, které by mohl neúmyslně způsobit dalším osobám.
- Může mít hrazeno důchodové pojištění stanovené z minimálního vyměřovacího základu a může být hrazeno pojistné veřejného zdravotního pojištění po dobu výkonu dobrovolnické služby, pokud jeho činnost přesáhne v průměru 20 hodin v kalendářním týdnu.
- Má nárok na poskytnutí kvalitní přípravy k výkonu dobrovolnické činnosti.
- Má nárok na poskytnutí ochranných pracovních prostředků a pomůcek.

MÁTE ZÁJEM O DOBROVOLNICKOU ČINNOST?

Zájemci o dobrovolnictví se mohou podílet na jednorázových i dlouhodobých akcích: Návštěvy u uživatelů doma, pomoc s aktivizací uživatelů v Denním stacionáři, pořádání kulturních a společenských akcí, pořádání finančních sbírek např. Tříkrálová sbírka, Benefiční koncert pro Charitu aj.

PŘEHLED ČINNOSTI ZA ROK 2016
AKCE S DOBROVOLNÍKY V CHARITĚ SVATÉ RODINY LUHAČOVICE V ROCE 2016

Pořadí akce	Název akce 2016	Datum konání	Počet dobrovolníků
1.	Žehnání koledníkům Veselí nad Moravou 2016	2. 1. 2016	3
2.	Tříkrálová sbírka 2016	9. 1. 2016	1
3.	Postní Almužna	10. 2. – 20. 3. 2016	14
4.	Tříkráloví koledníci na plovárně Luhačovice	5. 3. 2016	16
5.	Humanitární sbírka šatstva pro Diakonii Broumov	4. 5. – 7. 5. 2016	4
6.	Pouť na sv. Hostýn	7. 5. 2016	3
7.	Pouť rodin a dětí na Provodov	28. 5. 2016	14
8.	Sekáč na Charitě	27. 6. – 30. 6. 2016	5
9.	Dny charity září	3. 9. – 28. 9. 2016	6
10.	Pouť charit sv. Hostýn	3. 9. 2016	2
11.	Benefiční koncert ADORARE	25. 9. 2016	2
12.	Svatováclavský Jarmark	28. 9. 2016	4
13.	Pouť nemocných na Velehrad	5. 10. 2016	2
14.	Den otevřených dveří	4. 11. 2016	2
15.	Mikulášský jarmark	2. 12. 2016	6
16.	Benefiční koncert pro Charitu Luhačovice	2. 12. 2016	4
17.	Bazárek vánočního cukroví	18. 12. 2016	10
18.	Žehnání koledníkům Vsetín	30. 12. 2016	1
	Denní stacionář	v průběhu roku 2016	6

Celkem se v roce 2016 zapojilo

105



PROGRAMY DS A NA STRAHOVĚ

Pravidelná dobrovolnická činnost – v průběhu roku se dobrovolníci střídají a pomáhají při aktivizačních programech v Denním stacionáři pro seniory a v Domě s pečovatelskou službou Strahov. Pořádáme programy pro seniory, zdravotně postižené a jejich přátele za pomoci dobrovolníků a spolupracujeme s místními institucemi (Městská knihovna, DDM Luhačovice, Muzeum Jihovýchodní Moravy Zlín aj.).

PŘEHLED ČINNOSTÍ ZA ROK 2016

Počet realizovaných akcí od 1. 1. 2016 do 31. 12. 2016:	18 z toho 4 akcí vícedenních
Počet dobrovolníků při jednorázových akcích 2016:	105 dobrovolníků
V rámci Tříkrálové sbírky 2016:	50 dospělých a 150 dětí
Počet dobrovolníků Denního stacionáře:	6 dobrovolníků
Počet dobrovolníků dlouhodobá smlouva:	22 dobrovolníků

Všem našim dobrovolníkům, kteří se jakýmkoli způsobem podílejí na činnosti a dalších aktivitách Charity Svaté rodiny Luhačovice, patří obrovské poděkování za nadšení a čas, který věnují druhým lidem. Za jejich pomoc všem těmto spolupracovníkům mnohokrát děkujeme!!!

*Projekt podpora dobrovolnické činnosti byl podpořen
Ministerstvem vnitra a Zlínským krajem.*



MINISTERSTVO VNITRA
ČESKÉ REPUBLIKY



dobrovolníci
... ..



Zlínský kraj

HOSPODAŘENÍ STŘEDISKA V KČ

Dobrovolnictví			
Dotace Ministerstvo vnitra	50 000	Materiálové náklady	41 343
Zlínský kraj	50 000	Služby (vč. Leasingu)	39 178
Dotace ostatní	0	Osobní náklady	111 230
Ostatní výnosy	3 920	Daně a poplatky	0
Přijaté příspěvky	6 230	Ostatní náklady	2 775
Dary	84 376	Odpisy, prodaný majetek	0
Výnosy celkem	194 526	Náklady celkem	194 526
		Hospodářský výsledek	0

TŘÍKRÁLOVÁ SBÍRKA 2016 KAŽDÁ KORUNA POMÁHÁ



TŘÍKRÁLOVÁ SBÍRKA 2016

Na Luhačovicích vyrazilo do ulic celkem 50 skupinek koledníků, což je přes 200 koledníků spolu s dospělými vedoucími. V územní působnosti Charity Luhačovice je jedenáct obcí. Příspěvky jsou vybírány do úředně zapečetěných pokladniček opatřených charitním logem. Sběrka je pořádána Charitou Česká Republika. Díky štědrosti občanů Luhačovic a okolních obcí bylo v našem regionu vykolodováno 332.050,- Kč.

Koledníci přinášeli do domácností radostnou zvěst o narození Ježíše a chodili s kasičkou ode dveří ke dveřím, nad nimiž nechávali nápis, žehnající jejich domu

K+M+B 2016

Výtěžek TKS 2016 v jednotlivých obcích

Luhačovice	108 996 Kč
Kladná-Žitín	11 570 Kč
Polichno	9 722 Kč
Řetečov	10 847 Kč
Luďkovice	23 481 Kč
Biskupice	25 681 Kč
Pozlovice	45 862 Kč
Podhradí	14 950 Kč
Dolní Lhota	24 647 Kč
Horní Lhota	24 894 Kč
Sehradice	31 400 Kč

Celkový výtěžek 332 050 Kč
+ výnos ze složenek a DMS 9 529 Kč

Celá tato částka byla rozdělena následujícím způsobem:

- 10%** z této částky bylo čerpáno na humanitární pomoc
- 15%** pro Arcidiecézní charitu Olomouc
- 5%** pro sekretariát Arcidiecézní Charity Olomouc
- 5%** režie, hradí náklady spojené s organizací sbírky
- 5%** Krizový fond pro pomoc charitám v existenční krizi
- 2%** Nouzový fond na pomoc potřebným přesahující možnosti jednotlivých charit
- 58%** bylo postupně čerpáno Charitou Svaté rodiny Luhačovice



Další informace o Tříkrálové sbírce lze nalézt na www.trikralovasbirka.cz.

**TŘÍKRÁLOVÁ
SBÍRKA 2016**



Velmi děkujeme všem za vlídné přijetí koledníků a těm, kteří si pro děti připravili nějakou sladkost a teplý čaj na zahřátí. Jako každý rok část výtěžku poputuje na přímou pomoc rodinám s dětmi v našem regionu, a další část je věnována na sociální služby v tomto regionu v souvislosti se zajištěním jejich provozu a na zkvalitnění péče o uživatele obou těchto služeb, které Charita Luhačovice v tomto regionu poskytuje. **Velmi děkujeme pracovníkům Městského úřadu Luhačovice, Městyse Pozlovice a všem pracovníkům obecních úřadů, kteří nám pečují pokladničky a počítají celkový výtěžek.**

Děkujeme všem vedoucím skupinek, kteří se ochotně zapojili, a také malým Tříkrálovým koledníkům. Bez jejich ochoty zapojit se, by tak velkou akci nebylo možné uskutečnit.

Děkujeme všem za příspěvky do této celorepublikové sbírky, věříme, že i Vám přinesli naši Tříkráloví koledníci radostnou zprávu o příchodu Boží lásky na svět skrze dítě narozené v betlémských jeslích.

ČERPÁNÍ VÝTĚŽKU Z TŘÍKRÁLOVÉ SBÍRKY V ROCE 2016

- Pro přímou pomoc rodinám s dětmi a seniorům (čerpáno aktuálně dle potřeb sociálně slabých rodin v Luhačovicích a okolních obcích):
- Nákup vybavení pro rozvoj Denního stacionáře:
- Dovybavení a obnova půjčovny zdravotních a kompenzačních pomůcek:
- Ostatní (humanitární pomoc, režie, ACHO Olomouc):
- Podpora nouzového fondu:

55 000 Kč
107 000 Kč
35 000 Kč
137 366,17 Kč
7 212,83 Kč

Děkujeme, že nám pomáháte pomáhat! Více informací: www.trikralovasbirka.cz

Zpracoval: Mgr. Karel Adámek, koordinátor sbírky

generální partner





VZDĚLÁVACÍ PROJEKT PRACOVNÍKŮ V SOCIÁLNÍCH SLUŽBÁCH PRO SPOKOJENÉ SENIORY NA LUHAČOVICKU A SLAVIČÍNSKU

Výbor dobré vůle – Nadace Olgy Havlové podpořil projekt Charity Svaté rodiny Luhačovice “Vzdělávací projekt pracovníků v sociálních službách pro spokojené seniory na Luhačovicku a Slavičínsku”.

Cílem podpořeného projektu je zajistit dostupné, odborné a akreditované vzdělávání zaměstnanců, především sociálních pracovníků a pracovníků v sociálních službách, v terénních a ambulantních službách poskytovaných Charitou Svaté rodiny Luhačovice a Charitou sv. Vojtěcha Slavičín. Vzdělávání přispívá ke zlepšování péče o seniory a zdravotně postižené, probíhá při něm výměna dobré praxe mezi jednotlivými pracovníky a přispívá k aktualizaci Standardů kvality, podle kterých obě organizace pracují.

V rámci projektu byly realizovány v roce 2016 celkově tyto kurzy:

Validace® podle Naomi Feil (16 hod.)
Péče o nemocného s demencí (16 hod.)
Aktivizační techniky pro seniory (8 hod.)

lektor Mgr. Mária Wirth, PhD.
lektor Bc. Iva Kabeláčová
lektor Mgr. Jitka Suchá

Všechny kurzy pomohly pracovníkům prohloubit vědomosti a dovednosti, a byly plné praktických příkladů a také interaktivních ukázek. Za podporu ve výši 100.000,- Kč Výboru dobré vůle – Nadace Olgy Havlové mnohokrát děkujeme a věříme, že navážeme dalším vzděláváním pracovníků.

„Přáli bychom si, aby právo na důstojnou existenci měli i ti, kteří žijí s postižením nebo duševní nemocí, lidé opuštění a staří, ti, kteří mají jinou barvu pleti nebo jiný způsob života, ti, kteří se ocitli v nouzi nebo je zastihla zákeřná nemoc.“

Olga Havlová
Olga Havlová



POTRAVINOVÁ A MATERIÁLNÍ POMOC

Charita Luhačovice se stala oprávněným příjemcem darovaných potravin pro potřebné. Charita Svaté rodiny Luhačovice byla ministerstvem zemědělství ČR zařazena na seznam organizací, kterým mohou výrobci a prodejci nabízet potraviny. Tyto potraviny jsou určeny k pomoci lidem v sociální nouzi.

Charita Svaté rodiny Luhačovice se v roce 2016 zapojila do projektu MPSV „Potravinová a materiální pomoc nejchudším osobám (FEAD)“, která spočívá v distribuci potravinových a hygienických balíčků pro sociálně slabé, zároveň pracovníci pomáhají také odbornou radou. Potraviny jsou přijímány především od Potravinové banky Zlínského kraje, ale obrátit se na nás mohou i další výrobci a prodejci, a díky tomu lze pomáhat lidem, kteří tuto pomoc potřebují.

Předpokládáme, že tato pomoc každoročně pomůže zhruba 20 až 30 příjemcům. Jde především o matky samoživitelky s malými dětmi, u kterých už sociální systém vyčerpal veškeré možnosti, ale také o seniory, lidi bez domova a další potřebné.

JAK ŽÁDAT O POMOC?

- Pomoc je určena lidem, kteří se ocitli v nouzi, nebo se ocitli v situaci, kdy pomoc od sociálních odborů nedostačuje.
- Žádat o pomoc můžete zpravidla osobně, na Charitě Luhačovice

KONTAKTNÍ OSOBY PRO POTRAVINOVOU A MATERIÁLNÍ POMOC JSOU

Mgr. Semelová Lenka a Mgr. Martincová Anna
Charita Luhačovice
Hradisko 100, Luhačovice
Tel. 577 132 355



MINISTERSTVO ZEMĚDĚLSTVÍ



S potravinovou a materiální pomocí Charity nabízíme také poradenskou pomoc při řešení obtížných situací a nasměrování na další odborné služby pomáhající v těžkých životních situacích.

JAK MŮŽETE POMOCI?

- Darovat trvanlivé potraviny nebo věci při hromadných sbírkách: postní a adventní době nebo při sbírkách přímo v obchodních domech nebo kdekoli během roku po předchozí domluvě.
- Jako právnická či fyzická osoba (můžeme vystavit potvrzení o příjmu daru)

Program Ministerstva práce a sociálních věcí je financovaný z **Fondu evropské pomoci nejchudším osobám** (FEAD – Fund for European Aid to the most Deprived). Česká republika má v programovém období 2014+ možnost z tohoto fondu získat až 23,3 milionů EUR. Pomoc bude po celé ČR distribuována především prostřednictvím neziskových organizací.

Potravinové banky – více o Potravinových bankách zde:
www.potravinovabanka.cz



Evropská unie
Fond evropské pomoci nejchudším osobám
Operační program potravinové a materiální pomoci



- Operační program potravinové a materiální pomoci podporuje osoby a domácnosti ohrožené chudobou a sociálním vyloučením.
- Ministerstvo práce a sociálních věcí prostřednictvím operačního programu realizuje projekt „Potravinová a materiální pomoc nejchudším osobám“.
- Nejchudší lidé dostanou díky projektu zdarma potravinové balíčky a balíčky se základními hygienickými potřebami a potřebami souvisejícími s péčí o děti.
- V rámci projektu jsou nabízeny doprovodné aktivity přispívající k sociálnímu začleňování.

Projekt je financován z prostředků Fondu evropské pomoci nejchudším osobám prostřednictvím Operačního programu potravinové a materiální pomoci a státního rozpočtu ČR.

Ministerstvo práce a sociálních věcí

Na Poříčním právu 1, 128 01 Praha 2
E-mail: oppmp@mpsv.cz

www.mpsv.cz | facebook.com/mpsvcz | twitter.com/mpsvcz

OSTATNÍ ČINNOSTI CHARITY LUHAČOVICE

Odpovědná osoba:	Mgr. Lenka Semelová, DiS.
E-mail:	reditel@luhacovice.charita.cz
Mobil:	+ 420 731 402 043

V rámci naší činnosti nabízíme kurzy dalšího rozvoje. Jde o doprovodné služby. V roce 2016 byly otevřeny jazykové kurzy angličtiny.

PŮJČOVNA REHABILITAČNÍCH A KOMPENZAČNÍCH POMŮCEK A OSTATNÍ ČINNOSTI

V rámci provozování půjčovny rehabilitačních a kompenzačních pomůcek nabízíme zapůjčení těchto pomůcek: berle, hole, chodítka pevná i pojízdná, chodítka podpažní, závesné sedačky do vany, sedačky do sprchy, WC křesla pevná nebo pojízdná, nástavce na WC, mechanické invalidní vozíky, polohovací lůžka (elektrická, mechanická), antidekubitní matrace, stolky k lůžku apod. Na základě přímé potřeby a zájmu našich uživatelů jsou průběžně dokupovány další potřebné zdravotní a kompenzační pomůcky.

PŘEHLED OSTATNÍCH ČINNOSTÍ ZA ROK 2016

Počet účastníků kurzů AJ: 41 účastníků
Počet uživatelů půjčovny rehabilitačních
a kompenzačních pomůcek:
Celkově bylo zapůjčeno:

Počet návštěv kurzů AJ: 335 návštěv
106 uživatelů
(z toho 70 uživatelů z regionu Luhačovicka)
187 zdravotních pomůcek

HOSPODAŘENÍ STŘEDISKA V KČ

Ostatní služby			
Za zapůjčené pomůcky	165 923	Materiálové náklady	87 892
Ostatní tržby z prodeje služeb	81 200	Služby (vč. Leasingu)	71 152
Ostatní výnosy	2 518	Osobní náklady	155 040
Přijaté příspěvky	0	Daně a poplatky	0
Dary	91 157	Ostatní náklady	54 424
Výnosy celkem	340 798	Náklady celkem	368 508
		Hospodářský výsledek	-27 710

Zpracovala: Mgr. Lenka Semelová, DiS., ředitelka organizace

Vyúčtování za rok 2016			
Název diecézní charity:		ACHO	
Zkrácený název charity:		Luhačovice	
Kód charity:	509		
Oddíl A - Ekonomické údaje za středisko			
6 VÝNOSY CELKEM	4 993 542	5 NÁKLADY CELKEM	4 999 614
60 :Tržby za výkony a zboží	1 236 596	50 :Spotřebované nákupy	539 461
601 :Za vlastní výrobky	0	501 :DHM (do 40 tis)	174 020
602 :Od zdravotních pojišťoven	227 188	50 :Ostatní materiál	133 182
602 :Za fakturované služby (IP)	0	502 :Spotřeba energie	129 200
602 :Tržby od klientů	734 590	503 :Spotřeba ostatní (PHM)	103 059
602 :Za fakultativní služby	27 695	504 :Prodané zboží	0
602 :Za zapůjčené kompenzař.pomůcky	165 923	51 :Služby	369 437
602 :Ostatní tržby z prodeje služeb	81 200	511 :Opravy a udržování	46 212
604 :Za prodané zboží	0	512 :Cestovné	24 566
61 :Změny stavu zásob	0	513 :Náklady na reprezentaci	19 205
62 :Aktivace	0	518 :Nájemné	50 001
64 :Ostatní výnosy	6 438	518 :Leasing	0
64R : z toho - tříkrálová sbírka	3 920	518 :Telefon, internet, poštovné	52 366
64R : - jiné sbírky	0	518 :Subdodavatelé IP	0
64R : - dary	0	518 :Školení	6 200
65 :Tržby z prodeje majetku	0	518 :Ostatní služby	170 887
68 :Přijaté příspěvky	552 388	52 :Osobní náklady	3 949 722
681 :Zúčtované mezi org. složkami	0	521 :Mzdové náklady (+ odměny)	2 832 428
682 :Od měst a obcí	0	521 :DON (DPP, DPČ)	55 730
682 :Od církevních organizací	6 230	524 :Zákonné sociální pojištění	963 034
682 :Od ostatních organizací	111 157	525 :Ostatní sociální pojištění	0
682 :Církevní sbírky	0	527 :Stravné	0
682 :Z prostředků tříkrálové sbírky	35 000	527 :Ostatní zákonné sociální náklady	98 530
682 :Od fyzických osob	185 001	528 :Ostatní sociální náklady	0
682 :Nadace, granty, fondy	215 000	53 :Daně a poplatky	6 250
682 :Dary ze zahraničí	0	54 :Ostatní náklady	101 730
682 :Ostatní sbírky a dary	0	54B : z toho dary	775
69 :Provozní dotace	3 196 120	55 :Odpisy, prodaný majetek	29 874
691 :Od MPSV	2 279 200	551 : z toho odpisy	29 874
691 :Od ostatních ústředních orgánů	50 000	58 :Poskytnuté příspěvky	3 140
691 :Od krajů	342 000	59 :Daň z příjmů	0
691 :Od měst a obcí	442 000	ROZDÍL VÝNOSŮ A NÁKLADŮ	-8 072
691 :Od úřadů práce	60 000	Oddíl B - Doplnující údaje	
691 :Z fondů Evropské unie	7 429	Příjem z prostředků tříkrálové sbírky	35 000
691 :Ostatní provozní dotace	15 491	Výše úvrhu poskytnutého v průběhu roku	0
Oddíl B - Údaje o pracovnících		Výše dotací na investice	0
Celkový počet pracovníků (přepočtených)	13,57	Výše příspěvků a darů na investice	0
- pracovníci v plném péči	11,16	Vlastní zdroje na investice	0
- vedoucí pracovníci	1,03	Investice - budovy a stavby	0
- administrativní pracovníci	1,00	Investice - dopravní prostředky	0
- ostatní pracovníci	0,38	Investice - stroje, přístroje, zařízení	0
Celkový počet hodin DPP a DPČ	459	Investice - ostatní	0
- pracovníci v plném péči	0	fyzický počet pracovníků 31.12.	15
- vedoucí pracovníci	0	Poznámka:	
- administrativní pracovníci	0		
- ostatní pracovníci	459		
Zkontrolujte, zda doložené ekonomické údaje a údaje o pracovnících jsou v souladu s účetní uzávěrkou vaší charity!		CELKOVÁ EVATÉ BOJOVY LUHAČOVICE příspěvním nezisková organizace Hradecká 100, 7108 28 Luhačovice Tel/fax: 577 132 705, IČO: 75833071	
Ekonom:	Helena Máčalová		
Budatel:	Mgr. Lenka Semelová, DiS.		

Helena Máčalová
Mgr. Lenka Semelová, DiS.

SPONZORSTVÍ A DARY

Každý sponzorský dar pomáhá kvalitě péče o naše uživatele a pomáhá nám zajišťovat rozvoj našich sociálních služeb. Jsme proto vděční i za ty nejmenší příspěvky. Díky sponzorům můžeme zapůjčovat rehabilitační a kompenzační pomůcky a využívat mnoho věcí, na které bychom jinak neměli finanční prostředky.

Máte-li možnost a můžete-li pomoci svými sponzorskými dary situaci lidí v nouzi zlepšit, jsme Vám velmi vděční a naložíme s těmito příspěvky dle Vašeho přání. Podporujeme také zahraniční humanitární pomoc. Na každý dar poskytneme smlouvu nebo vystavíme potvrzení o převzetí Vašeho daru.

Dary poskytované Charitě Luhačovice lze odečíst od základu daně z příjmů, a to jak u fyzických, tak i u právnických osob. (Zákon o dani z příjmu č. 586/1992 Sb.)

Příspěvkový účet: ČSOB Zlín, č.ú. 191151601/0300

Ministerstvo práce a sociálních věcí

Ministerstvo vnitra ČR

Ministerstvo zemědělství

Zlínský kraj

Město Luhačovice

Obec Biskupice

Obec Ludkovice

Městys Pozlovice

Obec Podhradí

Obec Horní Lhota

Obec Dolní Lhota

Obec Sehradice

TV Noe

Radio PROGLAS

OSA

Úřad práce ve Zlíně a v Uherském Hradišti

FAKT Pozlovice

Výbor dobré vůle – Nadace Olgy Havlové

Dům dětí a mládeže Luhačovice

Skautský oddíl Luhačovice

VAVRYS CZ s.r.o.

VINCENTKA a.s.

ZÁLESÍ a.s.

Městský dům kultury ELEKTRA Luhačovice

Luhacovice.cz

NADACE SYNOT

ŽIVOT 90

BI&FU sport shop



PROJEKT SOCIÁLNÍHO AUTOMOBILU 2013–2018 PODPOŘILY TYTO FIRMY:

CIMA, DP NÁBYTEK, ENERGY, FARMA RUDIMOV, HOTEL VLTAVA, Hydraulics s.r.o., JF PLASTY s.r.o., JPgips s.r.o., KALADA, KLIMASTAV s.r.o., K-PROJEKT, LÉKÁRNA PALMA, LUIZ, MEDIA MIX, s.r.o., MELADO s.r.o., MĚSTYS POZLOVICE, MOEL s.r.o., OBEC BISKUPICE, OBEC HORNÍ LHOTA, OBEC SEHRADICE, P&L, spol. s r.o., PODLAHY GREGOR, PRABOS PLUS a.s., PROKLIMO CHLADÍCÍ TECHNIKA s.r.o., RTOX s.r.o., SANTECH PLUS s.r.o., SlavNET, TOM TRANSPORT s.r.o., TRUHLÁŘSTÍ PAVELKA, TRUHLÁŘSTVÍ ZPĚVÁK, TRYON s.r.o., TVT EURO – okna s.r.o., VINCENKA a.s., VIZET s.r.o., VÝŠKOVKY ŠOBÁN, ZÁLESÍ a.s. HOTEL POHODA.



ČINNOST CHARITY LUHAČOVICE PODPORUJÍ

Arcidiecézní charita Olomouc, Římskokatolická farnost Luhačovice, Římskokatolická farnost Pozlovice a Římskokatolická farnost Horní Lhota, Praktičtí a odborní lékaři našich uživatelů, Všeobecná zdravotní pojišťovna, Česká průmyslová zdravotní pojišťovna, Božena Jílková – CLIP, Cykloservis Duháň, ČIKOPROJEKT s.r.o., FAKT spol. s r.o. Pozlovice, Hospoda na Maleniskách Provodov, Hydraulika Petrás s.r.o. KALADA Luhačovice, Lázně Luhačovice a.s., LUHATRADE s.r.o., OTOLARYNGO, spol. s.r.o., PAVLACKÝs.r.o. Pekárna Merkur, SSOŠ Luhačovice, Pekárna Vinman, VAVRYS CZ s.r.o., VINCENKA a.s., ZÁLESÍ a.s., Autocamp Luhačovice Luboš Novosad, Dům dětí a mládeže Luhačovice, Domov pro seniory Luhačovice, EKO farma Petruška, Folklorní soubor LELUJA, Charitní dům sv. Václava Horní Němčí, LESY ČR, Mateřská škola Luhačovice, Městský dům kultury Elektra, MS KOMONEC POZLOVICE z.s., Schola Luhačovice, Penzion U Koudelků Podhradí, komorní pěvecký sbor Puellae Carminum, Restaurace Elektra Luhačovice, Základní umělecká škola Luhačovice, Mgr. Adámková Věra, Bernátková Světlana, p. Blažková, paní Brumarová, MUDr. Brzák Jaroslav, Ing. Dostálek František, Dostálek Jan, Dostálková Eva, Dostálek Jan, paní Fraitová, Gergelová Gabriela, paní Gojniczková, Bc. Gondová Ladislava, Hájková Jindřiška a Lada, rodina Hečová, Heinzová Táňa Městská knihovna Luhačovice, Hřibová Veronika, p. Huňka, Hůsek Lukáš, Hůsková Hana, Chvilová Marie, Ing. Jandora Tomáš, Janíková Helena, p. Jeřábková, Ing. Juráková Alena, PhD., Karepina Maria, Kofroňová Šárka a pes Shavo, paní Krajčová, Křivánková Blažena, Kubáčková Světlana, Ing. Kuda Zdeněk, Kudláček Rostislav, Martinec Tomáš, Masařová Jiřina, Mikulcová Milana, P. Mikulec, Mikulincová Veronika, Mikulová Marie, MVDr. Mlček Petr, Molková Anna, paní Novosadová, Orság Petr, Ing. Pančocha Radek, Pančochová Zdeňka, Ing. Pavlacký Hyněk, Pešek Ladislav, PhDr. Petráková Blanka (Muzeum Jihovýchodní Moravy Zlín), MUDr. Pochylý Stanislav, Rajchlová Eva, paní Raková, Reřábek Rudolf, Ing. Šlováková Hana, p. Sedlář, Sedlařová Milada, Semela Jan, Semela Tomáš, Skovajsa Zdeněk, Bc. Stolaříková Pavlína, Suchánková Marie, Šálková Michaela, Škubníková Marie a Marta, MUDr. Šmajstrla Jan, MUDr. Šmajstrlová Marie, Šumšál Jan, Šustek Josef, Mgr. Talašová Helena, P. Mgr. Trčka Stanislav, p. Tomalová, Vaculčík Lubomír, paní Valášková, Valčíková Růžena, Pharm. Dr. Valentová Eva, Váňa Martin, rodina Vaňova, Vavrušová Bohumila, Žajdlík Jan a řada dalších drobných dárců a dobrovolníků. Činnost Charity Luhačovice podporují také ANONYMNÍ DÁRCI.

Děkujeme všem jmenovaným i nejménovaným dárcům, vážíme si každého daru, pomoci a modlitby, díky kterým můžeme naplňovat naše poslání, pomáhat lidem v nouzi. Upřímně děkujeme všem spolupracujícím institucím, firmám, sponzorům, rodinám, jednotlivcům, dobrovolným spolupracovníkům a všem příznivcům Charity Luhačovice za jakoukoli pomoc.

Vaše přizeň, osobní nasazení a modlitby nám pomáhají naplňovat pomoc pro ty, kdo se bez pomoci druhých neobejdou.

PODĚKOVÁNÍ

VÝKAZ ZISKU A ZTRÁTY pro nevýdělečné organizace

v plném rozsahu
ke dni 31.12.2016

(v celých tisících Kč)

IČO
7 3 6 3 3 0 7 1

Název a sídlo účetní jednotky
Charita svaté rodiny Luhačovice

Hradišsko 100
Luhačovice
76326

73633071

Označení a	NÁKLADY b	Činnost		
		Návrh 1	hospodářská 2	celkem 3
A.I.	Spotřebované nákupy a nakupované služby (součet A.I.1. až A.I.6.)	908	0	908
1.	Spotřeba materiálu, energie a ostatních neukládaných dodávek	539	0	539
2.	Prodané zboží	0	0	0
3.	opravy a udržování	46	0	46
4.	Náklady na cestovné	25	0	25
5.	Náklady na reprezentaci	19	0	19
6.	Ostatní služby	279	0	279
A.II.	Změny stavu zásob vlastní činnosti a aktivace (součet A.II.7. až A.II.9.)	0	0	0
7.	Změna stavu zásob vlastní činnosti	0	0	0
8.	Aktivace materiálu, zboží a vnitroorganizačních služeb	0	0	0
9.	Aktivace dlouhodobého majetku	0	0	0
A.III.	Osobní náklady (součet A.III.10. až A.III.14.)	3 950	0	3 950
10.	Mzdové náklady	2 888	0	2 888
11.	Zákonné sociální pojištění	963	0	963
12.	Ostatní sociální pojištění	0	0	0
13.	Zákonné sociální náklady	99	0	99
14.	Ostatní sociální náklady	0	0	0
A.IV.	Daně a poplatky (A.IV.15.)	6	0	6
15.	Daně a poplatky	6	0	6
A.V.	Ostatní náklady (součet A.V.16. až A.V.22.)	102	0	102
16.	Smluvní pokuty, úroky z prodlení, ostatní pokuty a penále	0	0	0
17.	Odpis nedozrálé pohledávky	0	0	0
18.	Nákladové úroky	0	0	0
19.	Kursově ztráty	0	0	0
20.	Dary	1	0	1
21.	Marika a škody	0	0	0
22.	Jiné ostatní náklady	101	0	101

Označení a	NÁKLADY b	Činnost		
		Návrh 1	hospodářská 2	celkem 3
A.VI.	Odpisy, prodaný majetek, tvorba a použití rezerv a opravných položek (součet A.VI.23. až A.VI.27.)	30	0	30
23.	Odpisy dlouhodobého majetku	30	0	30
24.	Prodaný dlouhodobý majetek	0	0	0
25.	Prodané cenné papíry a podíly	0	0	0
26.	Prodaný materiál	0	0	0
27.	Tvorba a použití rezerv a opravných položek	0	0	0
A.VII.	Poskytnuté příspěvky (A.VII.28.)	3	0	3
28.	Poskytnuté číselné příspěvky a příspěvky zúčtované mezi organizačními složkami	3	0	3
A.VIII.	Daň z příjmů (A.VIII.29.)	0	0	0
29.	Daň z příjmů	0	0	0
NÁKLADY CELKEM (A.I. + A.II. + A.III. + A.IV. + A.V. + A.VI. + A.VII. + A.VIII.)		4 999	0	4 999

73633071

Označení a	VÝNOSY b	Činnost		
		Návrh 1	hospodářská 2	celkem 3
B.I.	Provozní dotace (B.I.1)	3 196	0	3 196
1.	Provozní dotace	3 196	0	3 196
B.II.	Přijaté příspěvky (součet B.II.2. až B.II.4.)	552	0	552
2.	Přijaté příspěvky zúčtované mezi organizačními složkami	0	0	0
3.	Přijaté příspěvky (dary)	552	0	552
4.	Přijaté členské příspěvky	0	0	0
B.III.	Tržby za vlastní výkony a za zboží	1 237	0	1 237
B.IV.	Ostatní výnosy (součet B.VI.5. až B.VI.10.)	6	0	6
5.	Smluvní pokuty, úroky z prodlení, ostatní pokuty a penále	0	0	0
6.	Platby za odepsané pohledávky	0	0	0
7.	Výnosové úroky	0	0	0
8.	Kurové zisky	0	0	0
9.	Zúčtování fondů	0	0	0
10.	Jiné ostatní výnosy	6	0	6
B.V.	Tržby z prodeje majetku (součet B.V.11. až B.V.15.)	0	0	0
11.	Tržby z prodeje dlouhodobého nehmotného a hmotného majetku	0	0	0
12.	Tržby z prodeje cenných papírů a podílů	0	0	0
13.	Tržby z prodeje materiálu	0	0	0
14.	Výnosy z krátkodobého finančního majetku	0	0	0
15.	Výnosy z dlouhodobého finančního majetku	0	0	0
	VÝNOSY CELKEM (B.I. + B.II. + B.III. + B.IV. + B.V.)	4 991	0	4 991
C.	Výsledek hospodaření před zdaněním	-8	0	-8
D.	Výsledek hospodaření po zdanění	-8	0	-8

K: 73633071

Označení #	VÝNOSY b	Činnost		
		Návrh 1	hospodářská 2	celkem 3
B. VI.	Přijaté příspěvky celkem (součet B. VI. 26. až B. VI. 28.)	335	0	335
26.	Přijaté příspěvky zúčtované mezi organizačními složkami	0	0	0
27.	Přijaté příspěvky (dary)	335	0	335
28.	Přijaté členské příspěvky	0	0	0
B. VII.	Provozní dotace celkem (B. VII. 29.)	3 241	0	3 241
29.	Provozní dotace	3 241	0	3 241
	VÝNOSY CELKEM (B. I. + B. II. + B. III. + B. IV. + B. V. + B. VI. + B. VII.)	4 683	0	4 683
C.	Výsledek hospodaření před zdaněním (VÝNOSY CELK. - NÁKLADY CELK.)	-101	0	-101
34.	Daň z příjmů	0	0	0
D.	Výsledek hospodaření po zdanění (C. - 34.)	-101	0	-101

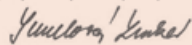
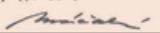
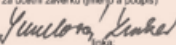
Sestaveno dne: 27.3.2016	Podpisový záznam statutárního orgánu účetní jednotky nebo podpisový záznam fyzické osoby, která je účetní jednotkou 
Právní forma účetní jednotky	Osoba odpovědná za účetnictví (jméno a podpis) HÁRALOVÁ HELENA 
Předmět podnikání sociální a charitativní činnost	Osoba odpovědná za účetní závěrku (jméno a podpis)  tel. 577132355

Sestaveno dne: 30.3.2016	Podpisový záznam statutárního orgánu účetní jednotky nebo podpisový záznam fyzické osoby, která je účetní jednotkou
Právní forma účetní jednotky církevní organizace	Osoba odpovědná za účetnictví (jméno a podpis) Helena Háralová
Předmět podnikání sociální a charitativní činnost	Osoba odpovědná za účetní závěrku (jméno a podpis) Mgr. Lenka Šemelová tel. 577132355 linka:

ROZVAHA pro nevýdělečné organizace

v plném rozsahu
ke dni 31.12.2016

(v celých tisících Kč)

IČO
7 3 6 3 3 0 7 1

Název a sídlo účetní jednotky
Charita svaté rodiny LuhačoviceBredlanko 100
Luhačovice
76326

Cenažení a	AKTIVA b	Stav k prvnímu dni účetního období	
		1	2
A.	Dlouhodobý majetek celkem (A.I. + A.II. + A.III. + A.IV.)	741	721
A. I.	Dlouhodobý nehmotný majetek celkem (součet A.I.1. až A.I.7.)	0	0
1.	Nehmotné výsledky výzkumu a vývoje	0	0
2.	Software	0	0
3.	Ocenitelná práva	0	0
4.	Drobný dlouhodobý nehmotný majetek	0	0
5.	Ostatní dlouhodobý nehmotný majetek	0	0
6.	Nedokonalý dlouhodobý nehmotný majetek	0	0
7.	Poskytnuté zálohy na dlouhodobý nehmotný majetek	0	0
A. II.	Dlouhodobý hmotný majetek celkem (součet A.II.1. až A.II.10.)	1 142	1 152
1.	Pozemky	0	0
2.	Umělecká díla, předměty a sbírky	0	0
3.	Stavby	754	754
4.	Hmotné movité věci a jejich soubory	388	388
5.	Pěstební celky trvalých porostů	0	0
6.	Dospělá zvířata a jejich skupiny	0	0
7.	Drobný dlouhodobý hmotný majetek	0	0
8.	Ostatní dlouhodobý hmotný majetek	0	0
9.	Nedokonalý dlouhodobý hmotný majetek	0	0
10.	Poskytnuté zálohy na dlouhodobý hmotný majetek	0	10
A. III.	Dlouhodobý finanční majetek celkem (součet A.III.1. až A.III.7.)	0	0
1.	Podíly - ovládaná nebo ovládaná osoba	0	0
2.	Podíly - podstatný vliv	0	0
3.	Dluhové cenné papíry držené do splatnosti	0	0
4.	Zápůjčky organizačním složkám	0	0
5.	Ostatní dlouhodobé zápůjčky	0	0
6.	Ostatní dlouhodobý finanční majetek	0	0

IČ: 73633071

Označení	AKTIVA	Stav k prvnímu dni účetního období	Stav k poslednímu dni účetního období
a	b	1	2
A. IV.	Oprávký k dlouhodob. majetku celkem (součet A.IV.1 až A.IV.11.)	-401	-431
1.	Oprávký k nehmotným výsledkům výzkumu a vývoje	0	0
2.	Oprávký k softwaru	0	0
3.	Oprávký k omezeným právům	0	0
4.	Oprávký k drobnému dlouhodobému nehmotnému majetku	0	0
5.	Oprávký k ostatnímu dlouhodobému nehmotnému majetku	0	0
6.	Oprávký ke stavbám	-62	-80
7.	Oprávký k samostatným hmotným movitým věcem a souborům hmotných movitých věcí	-339	-351
8.	Oprávký k péšitelským celkům trvalých porostů	0	0
9.	Oprávký k základnímu stádu a tažným zvířatům	0	0
10.	Oprávký k drobnému dlouhodobému hmotnému majetku	0	0
11.	Oprávký k ostatnímu dlouhodobému hmotnému majetku	0	0
B.	Krátkodobý majetek celkem (B.I. + B.II. + B.III. + B.IV.)	1 124	1 271
B. I.	Zásoby celkem (součet B.I.1. až B.I.9.)	0	0
1.	Materiál na skladě	0	0
2.	Materiál na cestě	0	0
3.	Nedokončená výroba	0	0
4.	Položky vlastní výroby	0	0
5.	Výrobky	0	0
6.	Mladá a ostatní zvířata a jejich skupiny	0	0
7.	Zboží na skladě a v prodejních	0	0
8.	Zboží na cestě	0	0
9.	Poskytnuté zálohy na zásoby	0	0
B. II.	Pohledávky celkem (součet B.II.1. až B.II.19.)	145	170
1.	Odběratelé	16	32
2.	Směnky k inkasu	0	0
3.	Pohledávky za eskontované cenné papíry	0	0
4.	Poskytnuté provozní zálohy	17	17
5.	Ostatní pohledávky	56	58
6.	Pohledávky za zaměstnanci	3	5
7.	Pohledávky za institucemi sociálního zabezpečení a veřejného zdravotního pojištění	0	0
8.	Daň z příjmu	0	0
9.	Ostatní přímé daně	0	0
10.	Daň z přidané hodnoty	0	0

IČ: 73633071

Označení	AKTIVA	Stav k prvnímu dni účetního období	Stav k poslednímu dni účetního období
a	b	1	2
11.	Ostatní daně a poplatky	0	0
12.	Nároky na dotace a ostatní zúčtování se státním rozpočtem	0	0
13.	Nároky na dotace a ostatní zúčtování s rozpočtem orgánů územních samosprávných celků	0	0
14.	Pohledávky za společníky sdruženými ve společnosti	0	0
15.	Pohledávky z pevných termínovaných operací a opcí	0	0
16.	Pohledávky z vydaných dluhopisů	0	0
17.	Jiné pohledávky	0	0
18.	Dohadné účty aktivní	53	58
19.	Opravná položka k pohledávkám	0	0
B. III.	Krátkodobý finanční majetek celkem (součet B.IV.1. až B.IV.8.)	974	1 087
1.	Peněžní prostředky v pokladně	63	76
2.	Cenniny	0	0
3.	Peněžní prostředky na účtech	911	1 011
4.	Majetkové cenné papíry k obchodování	0	0
5.	Dluhové cenné papíry k obchodování	0	0
6.	Ostatní cenné papíry	0	0
7.	Peníze na cestě	0	0
B. IV.	Jiná aktiva celkem (součet B.IV.1. až B.IV.3.)	5	14
1.	Náklady předešlých období	5	14
2.	Příjmy předešlých období	0	0
	AKTIVA CELKEM (A. + B.)	1 865	1 992

IČ: 73633071

Označení	PASIVA	Stav k prvnímu dni účetního období	Stav k poslednímu dni účetního období
a	b	3	4
A.	Vlastní zdroje celkem (A.I. + A.II.)	1 484	1 580
A. I.	Jmenné celkem (A.I.1. + A.I.2. + A.I.3.)	1 585	1 588
1.	Vlastní jmění	1 541	1 417
2.	Fondy	44	171
3.	Oceňovací rozdíly z přecenění finančního majetku a závazků	0	0
A. II.	Výsledek hospodaření celkem (A.II.1. + A.II.2. + A.II.3.)	-101	-8
1.	Účet výsledku hospodaření	-101	-8
2.	Výsledek hospodaření ve schvalovacím řízení	0	0
3.	Nerozčíslený zisk, neuhrazená ztráta minulých let	0	0
B.	Cizí zdroje celkem (B.I. + B.II. + B.III. + B.IV.)	381	412
B. I.	Rezervy celkem (B.I.1.)	0	0
1.	Rezervy	0	0
B. II.	Dlouhodobé závazky celkem (součet B.II.1. až B.II.7.)	0	0
1.	Dlouhodobé úvěry	0	0
2.	Vydané dluhopisy	0	0
3.	Závazky z pronájmu	0	0
4.	Přijaté dlouhodobé zálohy	0	0
5.	Dlouhodobé směnky k úhradě	0	0
6.	Dohadné účty pasivní	0	0
7.	Ostatní dlouhodobé závazky	0	0
B. III.	Krátkodobé závazky celkem (součet B.III.1. až B.III.23.)	352	398
1.	Dodavatelé	12	4
2.	Směnky k úhradě	0	0
3.	Přijaté zálohy	0	0
4.	Ostatní závazky	0	0
5.	Zaměstnanci	202	232
6.	Ostatní závazky vůči zaměstnancům	0	0
7.	Závazky k institucím sociálního zabezpečení a veřejného zdravotního pojištění	103	120
8.	Daň z příjmů	0	0
9.	Ostatní přímé daně	10	15
10.	Daň z přidané hodnoty	0	0
11.	Ostatní daně a poplatky	0	0
12.	Závazky ze vztahu k státnímu rozpočtu	0	0
13.	Závazky ze vztahu k rozpočtu orgánů územních samosprávních orgánů	0	0
14.	Závazky z upsaných nesplicených cenných papírů a podří	0	0

IČ: 73633071

Označení	PASIVA	Stav k prvnímu dni účetního období	Stav k poslednímu dni účetního období
a	b	3	4
15.	Závazky ke společným sdružením ve společnosti	0	0
16.	Závazky z pevných termínovaných operací a opcí	0	0
17.	Jiné závazky	0	0
18.	Krátkodobé úvěry	0	0
19.	Eskontní úvěry	0	0
20.	Vydané krátkodobé dluhopisy	0	0
21.	Vlastní dluhopisy	0	0
22.	Dohadné účty pasivní	25	27
23.	Ostatní krátkodobé finanční výpomoci	0	0
B. IV.	Jiná pasiva celkem (součet B.IV.1. až B.IV.3.)	29	14
1.	Výdaje příštích období	0	0
2.	Výnosy příštích období	29	14
	PASIVA CELKEM (A. + B.)	1 865	1 992

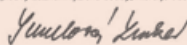
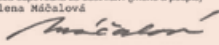
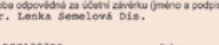
Sestaveno dne: 3.4.2017	Podpisový záznam statutárního orgánu účetní jednotky nebo podpisový záznam fyzické osoby, která je účetní jednotkou 
Právní forma účetní jednotky církevní organizace	Osoba odpovědná za účetnictví (jméno a podpis) Helena Náchalová 
Předmět podnikání Sociální a charitativní činnost	Osoba odpovědná za účetní závěrku (jméno a podpis) Mgr. Lenka Šemelová Dia. 
	tel.: 577132355 linka:

ZPRÁVA NEZÁVISLÉHO AUDITORA

Účetní jednotka, sídlo:	Charita Svaté rodiny Luhačovice Hradisko 100 76326 Luhačovice
IČO:	73633071
Auditorskou zprávu vypracoval:	Ing. Ivan Kučera, Uh. Hradiště, Na Záповědi 428, PSČ 68601, licence KAČR č.353
Datum vypracování zprávy:	18.4.2017

Ověřil jsem přiloženou účetní závěrku Charity Svaté rodiny Luhačovice, Luhačovice, Hradisko 100, tj. rozvahy k 31.12.2016, výkaz zisku a ztrát za období od 1.1.2016 do 31.12.2016.

Od odpovědnost statutárního orgánu účetní jednotky za účetní závěrku

Za sestavení a věrné zobrazení účetní závěrky v souladu s českými účetními předpisy odpovídá statutární orgán Charity Svaté rodiny Luhačovice, Luhačovice, Hradisko 100. Součástí této odpovědnosti je navrhnout, zavést a zajistit vnitřní kontroly nad sestavováním a věrným zobrazením účetní závěrky tak, aby neobsahovala významné nesprávnosti způsobené podvodem nebo chybou, zvolit a uplatňovat vhodné účetní metody a provádět dané situace přiměřené účetní odhady.

Od odpovědnost auditora

Mým úkolem je vydat na základě provedeného auditu výrok k této účetní závěrce. Audit jsem provedl v souladu se zákonem o auditorech a Mezinárodními auditorskými standardy a souvisejícími aplikačními doložkami Komory auditorů České republiky. V souladu s těmito předpisy jsem povinen dodržovat etické normy a naplňovat a provést audit tak, abych získal přiměřenou jistotu, že účetní závěrka neobsahuje významné nesprávnosti.

Audit zahrnuje provedení auditorských postupů, jejichž cílem je získat důkazní informace o částkách a skutečnostech uvedených v účetní závěrce. Výběr auditorských postupů závisí na úsudku auditora, včetně posouzení rizik, že účetní závěrka obsahuje významné nesprávnosti způsobené podvodem nebo chybou. Při posuzování těchto rizik auditor přihlídně k vnitřním kontrolám, které jsou relevantní pro sestavení a věrné zobrazení účetní závěrky. Cílem posouzení vnitřních kontrol je navrhnout vhodné auditorské postupy, nikoli vyjádřit se k účinnosti vnitřních kontrol. Audit též zahrnuje posouzení vhodnosti použitých účetních metod, přiměřenosti účetních odhadů provedených vedením i posouzení celkové prezentace účetní závěrky.

Domníváme se, že získané důkazní informace tvoří dostatečný a vhodný základ pro vyjádření mého výroku.

Výrok auditora

Podle mého názoru účetní závěrka podává věrný a poctivý obraz aktiv, pasiv a finanční situace Charity Svaté rodiny Luhačovice, Luhačovice, Hradisko 100 k 31.12.2016 a nákladů, výnosů a výsledku jejího hospodaření za rok 2016 v souladu s českými účetními předpisy.

Na základě uvedených skutečností vydávám k účetní závěrce Charity Svaté rodiny Luhačovice, Luhačovice, Hradisko 100 sestavené k datu 31.12.2016 výrok bez výhrad.

V Uh. Hradišti dne 18.4.2017

Ing. Ivan Kučera
auditor

**Příloha:**

- výkaz zisků a ztrát k 31.12.2016
- rozvaha k 31.12.2016

ZE ŽIVOTA CHARITY LUHAČOVICE



1/ Pracovnice Charity Luhačovice na pouť na Svatý Hostýn

2/ Den otevřených dveří s otcem Hubertem Wójcikem

3/ Denní stacionář na kuželně v Luhačovicích

4/ Návštěva IZS

5/ Blahopřání naší uživatelce k 95. narozeninám

6/ Uživatelé Denního stacionáře

7/ Společná pout' na Provodov

8/ Večer Chýál v Pozlovicích se skupinou Adoráře

9/ Denní stacionář na cestách



ORGANIZAČNÍ STRUKTURA

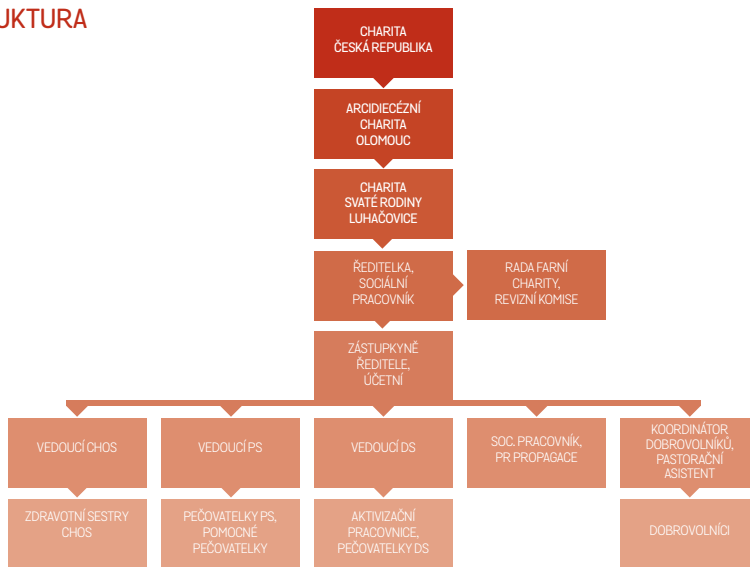

Mgr. Lenka Semelová, DiS.

Ředitelka Charity Svaté rodiny Luhačovice

+ 420 577 132 355

reditel@luhacovice.charita.cz

Bc. Františka Vratislavská, DiS.

Vrchní sestra CHOS a vedoucí pečovatelek CHPS

+ 420 577 132 359

chops@luhacovice.charita.cz

Mgr. Karolína Žáčková

Vedoucí Denního stacionáře

+ 420 577 132 363

stacionar@luhacovice.charita.cz

Mgr. Anna Martincová

Sociální pracovnice, PR a propagace

+ 420 604 148 416

poradna@luhacovice.charita.cz

Mgr. Karel Adámek

Koordinátor dobrovolníků, pastorační asistent

+ 420 577 132 355

dobrovolnici@luhacovice.charita.cz

www.luhacovice.charita.cz

Staňte se našimi přáteli na Facebooku,
najdete nás zde pod jménem
„Charita Svaté rodiny Luhačovice“



*„JSME TU
PRO VÁS”*