



POSLÁNÍ CHARITY VYCHÁZÍ ZE STANOV CHARITY LUHAČOVICE:

„Charita, jako milosrdná láska (caritas), je naplňování Kristovy výzvy vyhledávat potřebné a pomáhat bližnímu v nouzi.“

PODSTATU CHARITY NACHÁZÍME V EVANGELIU SV. MATOUŠE:

„Nebot jsem hladověl, a dali jste mi najíst, žíznil jsem a dali jste mi pít, byl jsem na cestách, a ujali jste se mne, byl jsem nahý, a oblékli jste mne, byl jsem nemocen, a navštívili jste mne, byl jsem ve vězení, a přišli jste za mnou.“

(Mat 25, 35-36)

Úvodní slovo	str. 01
Kontakty	str. 02
Podpora zřizovatele, o nás	str. 03
Poslání, realizované projekty, pracovní charity	str. 04
Domácí zdravotní péče	str. 05
Charitní pečovatelská služba	str. 08
Denní stacionář Luhačovice	str. 11
Dobrovolnická činnost	str. 14
Tříkrálová sbírka 2019	str. 17
Vzdělávací projekt, Podpora Paliativní péče.....	str. 19
Humanitární činnost v roce 2019	str. 20
Ostatní činnosti Charity Luhačovice	str. 22
Hospodaření Charity Luhačovice v roce 2019	str. 23
Sponzorství a dary	str. 24
Poděkování	str. 25
Výkaz zisků a ztrát	str. 26
Rozvaha	str. 28
Výrok nezávislého auditora	str. 31
Organizační struktura	str. 32

SLOVO DUCHOVNÍHO SPRÁVCE

V roce 2019 Charita Svaté rodiny v Luhačovicích oslavila 15 let od svého založení. Začátky nebyly snadné, ale každý další rok přináší nové výzvy, u kterých si pokládáme otázky, jak je naplnit, kdo bude ochoten se na nich podílet, odkud vzít finance na jejich realizaci. Charita to není na prvním místě organizace – podnik, to jsou lidé, kteří slouží lidem. Snadno se říká druhým, co by měli konat, jak by měla jejich služba vypadat. Sv. Jakub říká:... Stejně tak je tomu i s vírou: když se neprojevuje skutky, je sama o sobě mrtvá... Jk 2,14-18. Děkuji Všem, kteří se podíleli a zapojili do služby a podpořili činnost Charity. Věřím, že pomoci, které se dostalo potřebným, je nejlepším svědectvím a odměnou pro Charitu Svaté rodiny a všechny, kteří mají na tomto podíl.

Prosím o požehnání a ochotu pro obětavou službu.
P. ThDr. Hubert Wojcik

SLOVO ŘEDITELKY CHARITY LUHAČOVICE

Rok 2019 je určitou bilancí za našim působením. Často vidíme hodnotit naši práci podle hmotných výsledků – odpracovaných hodin přímé péče, podle ujetých kilometrů nebo zajištěných obědů pro uživatele atd. Charitu je však důležité hodnotit jinak! Charita by měla být posuzována podle toho, kolika lidem pomohla při ztrátě zaměstnání, kolika lidem pomohla při rozpadu rodiny, kolika lidem s postižením pomohla při péči o ně samotné, kolika seniorům pomohla při těžkostech souvisejících s ubýváním sil při zajištění vlastních potřeb, kolika rodinám pomohla při péči o nemocné děti, kolika lidem pomohla při hledání domova nebo při návratu z vězení. Často se jako Charita nemůžeme prokázat pomocí velkými tisícovými částkami, a příliš nám nejde o naši pomoci referovat v rámci PR článků. Ale podle mě je víc než kvanta tiskových zpráv důležitá opravdová konkrétní pomoc lidem v místě, v regionu, v oblasti kde působíme. Děkuji všem starostům našeho regionu, kteří nám v tomto hojně pomáhají, děkuji Radě Charity Luhačovice, i všem duchovním správcům, kteří zde za 15 let působení s Charitou spolupracovali a zajišťovali duchovní vedení pracovníků. Zároveň se omlouvám všem, kterým jsme během těchto let nevyhověli dostatečně, nebo jen omezeně. Děkuji všem lidem, pracovníkům, dobrovolníkům, za jejich obětavou a spolehlivou činnost pro lidi, protože pomoc lidí lidem je to nejhodnotnější, co může člověk v dnešní době dát.

S úctou všeho dobrého

Mgr. Lenka Semelová, DiS.
ředitelka Charity Luhačovice





STATUTÁRNÍ ZÁSTUPCE/ŘEDITEL

Mgr. Lenka Semelová, DiS.
Mobil: + 420 731 402 043
reditel@luhacovice.charita.cz

DUCHOVNÍ SPRÁVCE FARNOSTI

ThDr. Hubert Wójcik

CHARITNÍ RADA

Předseda: Ing. Hana Slováková
Členové: Ing. Bronislava Coufalíková
Jiřina Masařová
MUDr. Věra Rajchlová
Mgr. Jiřina Šenovská
Ing. Tomáš Jandora

Celkový počet pracovníků ke dni 31. 12. 2019:
19 pracovníků – celkově 15,10 úvazků

CHARITA LUHAČOVICE

Hradisko 100
763 26 Luhačovice
Tel.: +420 577 132 355

info@luhacovice.charita.cz
www.luhacovice.charita.cz

IČ: 73633071
DIČ: CZ73633071 (nejsme plátcí DPH)

Bankovní účet: ČSOB Zlín, č.ú. 191151601/0300

Staňte se našimi přáteli na Facebooku,
najdete nás zde pod jménem „Charita Luhačovice“



ÚZEMÍ PŮSOBNOSTI CHARITY LUHAČOVICE:

Luhačovice, Biskupice, Dolní Lhota, Horní Lhota, Kladná-Žilín,
Ludkovice, Podhradí, Polichno, Pozlovice, Řetechov, Sehradice

Registrace u Ministerstva kultury ČR dle
Zákona č. 3/2002 Sb.
Č. 8/1-02-738/2004-6048 ze dne 1. 4. 2004

Charita Luhačovice je součástí
Arcidiecézní charity Olomouc, která je organizačně
začleněna pod Charitu Česká republika.
Charita Česká republika je členem celosvětové
organizace Caritas Internationalis.

Sídlíme v budově Římskokatolické farnosti Luhačovice (bývalá fara) na adrese Hradisko 100 v Luhačovicích. 1. 4. 2004 byla Charitě Luhačovice udělena právní subjektivita a tato církevní nezisková organizace, zřízená olomouckým arcibiskupem Mons. Janem Graubnerem byla zaregistrována na Ministerstvu kultury dle Zákona č. 3/2002 Sb. Zřízení proběhlo na základě Stanov Arcidiecézní charity Olomouc (ACHO). Charita Luhačovice je tedy účelovým zařízením římskokatolické církve.

PODPORA ZŘIZOVATELE

Zřizovatelem Charity Luhačovice je Arcibiskupství olomoucké.

- Úvazek pastoračního asistenta, který pracuje v Charitě Luhačovice je financován Arcibiskupstvím olomouckým.
- Zřizovatel nám poskytuje zázemí pro charitativní činnost v církevní budově na adrese Hradisko 100 v Luhačovicích za nekomerční nájemné.
- V případě potřeby poskytuje půjčky na překlenutí období, než do našich služeb přijdou dotace z veřejných zdrojů.
- Nemalý význam má podpora církve při zajišťování lepších podmínek při nákupech strategických komodit a služeb, jako jsou energie, pojištění, služby telefonních operátorů a jiné. Díky této pomoci dosahujeme stálých úspor.
- Církev umožňuje zaměstnancům rozvoj a podporu v duchovní oblasti, společné modlitby a mše za charitu každé třetí úterý v měsíci.
- Společné oslavy Dne Charity na svátek sv. Vincence z Pauly, patrona charity a charitního díla.
- Spolupracujeme velmi úzce s farnostmi na pořádání charitativních a humanitárních sbírek. Následně po schválení Arcidiecézní charitou Olomouc máme možnost financování charitních projektů z Tříkrálové sbírky.
- Každoročně probíhá společné požehnání tříkrálových koledníků z celé olomoucké arcidiecéze.
- Ve spolupráci s farnostmi na území Charity Luhačovice pořádáme Postní almužnu, která je výrazem našeho odhodlání měnit sami sebe tím, že pomáháme druhým, tato almužna je následně využívána pro klienty Charity Luhačovice

Výtěžek Postní almužny v roce 2019:

Římskokatolická farnost Luhačovice	7 582 Kč
Římskokatolická farnost Pozlovice	9 323 Kč
Římskokatolická farnost Horní Lhota	17 339 Kč

Předmětem naší činnosti je nezisková činnost, nejsme zřizováni a provozováni za účelem dosažení zisku. Jsou to zejména tyto činnosti:

- charitativní (dobročinně) – pořádání veřejných sbírek a dobročinných akcí, shromažďování finančních a jiných prostředků za účelem pomoci potřebným v ČR i v zahraničí;
- humanitární činnost – koordinace a realizace pomoci v souvislosti s katastrofami, živelnými pohromami a válečnými konflikty;
- zdravotnická činnost – zřizování a provozování zdravotnických služeb a zařízení;
- sociální činnost – zřizování a provozování sociálních služeb a zařízení;
- vzdělávací, preventivní, výchovná činnost – zřizování vzdělávacích, výchovných a preventivních služeb a zařízení;
- duchovní zajišťování služeb duchovní povahy a formace;
- vytváření fondů na pomoc lidem v nouzi a zařízením ACHO, které se ocitnou ve stavu ohrožení nebo krize;
- dobrovolné – organizování dobrovolnických aktivit na pomoc lidem v nouzi na podporu a pomoc zařízením a službám zřizovaných a provozovaných v rámci ACHO.

Posláním Charity Luhačovice je především charitativní a sociální pomoc seniorům, lidem sociálně slabým, znevýhodněným, osobám se zdravotním postižením, pomoc osobám bez přístřeší, nezaměstnaným a lidem v nouzi především v regionu Luhačovicka a v okolních obcích.

Cílem Charity Luhačovice je být společensky významnou organizací poskytující kvalitní sociální služby, týmem profesionálních pracovníků s vysoce individuálním přístupem a orientací na klientův svět.

- Domácí zdravotní péče (od ledna/05)
- Charitní pečovatelská služba (od září/04)
- Denní stacionář Luhačovice (od září/05)
- Půjčovna rehabilitačních a kompenzačních pomůcek (od ledna/05)
- Dobrovolnická činnost (průběžně dle získaných finančních prostředků od roku 2005)
- Dobrovolná charitní pomoc potřebným

Zřizovatelem i provozovatelem těchto služeb je Charita Luhačovice. Sociální služby poskytované Charitou Luhačovice mají platnou registraci dle Zákona č. 108/2006 Sb. o sociálních službách a jsou součástí Střednědobého plánu rozvoje sociálních služeb ve Zlínském kraji pro období 2016-2019 a také Akčního plánu rozvoje sociálních služeb ve Zlínském kraji pro rok 2018 a 2019.

V roce 2019 v Charitě Luhačovice pracovalo celkem 19 pracovníků na hlavní pracovní poměr – 15,10 přepočtených úvazků.

- Mgr. Lenka Semelová, DiS., ředitelka, statutární zástupce, sociální pracovník
- Helena Máčalová, zástupkyně ředitele, finanční a mzdová účetní
- Bc. Františka Vratislavská, DiS., vrchní sestra CHOS a vedoucí pečovatelek CHPS
- Mgr. Anna Martincová, sociální pracovníce, PR a propagace, vedoucí DS (1. 9. 2019 – 30. 11. 2019)
- Mgr. Karolína Žáčková, vedoucí Denního stacionáře, sociální pracovníce (do 30. 8. 2019)
- Mgr. Ivona Slováková, vedoucí Denního stacionáře, sociální pracovníce (od 1. 10. 2019)
- Mgr. Karel Adámek, koordinátor dobrovolníků, pastorační asistent
- Jana Machů, zdravotní sestra DZP a pečovatelka CHPS
- Leona Barcuchová, Světlana Bernátková, Jana Buriánková, Tereza Dobošová, Dagmar Dostálová, Aneta Kandrnálová (do 30. 8. 2019), Jarmila Peňázová, Marta Kosečková, Hana Pavelková, pečovatelky CHPS
- Petra Nášelová, Alena Škubníková, Zuzana Žajdlíková (DPP), pečovatelky a aktivizační pracovníce DS
- Ladislav Peňáz (DPP), řidič CHPS
- Ing. Veronika Olejníková (DPP), lektorka angličtiny
- Ladislav Šústek (DPP), internetové stránky, správce sítě

„JSME TU
PRO VÁS“

Pracovnice Charity Luhačovice



04

PRACOVNÍCI CHARITY LUHAČOVICE . REALIZOVANÉ PROJEKTY . POSLÁNÍ CHARITY LUHAČOVICE

05

DOMÁCÍ ZDRAVOTNÍ PÉČE

DOMÁCÍ ZDRAVOTNÍ PÉČE (DZP)

Vedoucí projektu:	Bc. Františka Vratislavská, DiS., vrchní sestra
E-mail:	chops@luhacovice.charita.cz
Mobil:	+ 420 603 764 921
Rozsah služeb:	Každý všední den od 7:00 do 15:30 hodin. Řídíme se především aktuálním stavem klienta a rozhodnutím ošetřujícího lékaře.

Je to zařízení registrované jako nestátní zdravotnické zařízení podle zákona č. 160/1992 Sb. od 1. 9. 2004.

REGION PŮSOBNOSTI SLUŽEB

Služby jsou poskytovány uživatelům z Luhačovic, Biskupic, Dolní Lhoty, Horní Lhoty, Hřivínův Újezd, Kaňovice, Kladné-Žilín, Ludkovic, Podhradí, Polichna, Pozlovic, Provodov, Retechova a Sehradic.

POSLÁNÍ DZP

Domácí zdravotní péče je poskytována na základě indikace ošetřujícího lékaře. Pokud je uživatel hospitalizován, navazuje a doplňuje péči ústavní. Jejím posláním je snaha o zlepšení, udržení a zachování zdraví nebo alespoň zmírnění následků při jeho ztrátě. Je poskytována v pracovních dnech. Rozsah, četnost i požadavek určuje ošetřující lékař. Zajišťuje ji tým kvalifikovaných zdravotnických pracovníků. Všichni pracovníci mají osvědčení výkonu zdravotnického povolání bez odborného dohledu.

Domácí zdravotní péče je vysoce kvalifikovanou a odbornou formou péče, která díky svému rozsahu a kvalitě umožňuje:

- zajistit v rámci primární péče ve vlastním sociálním prostředí uživatele takový rozsah a kvalitu potřebné péče, který je dle aktuálních podmínek možný tak, aby k hospitalizaci nebo jeho umístění do ústavu sociální péče (domov pro osoby se zdravotním postižením, domov pro seniory, LDN apod.) docházelo, jen když je to nezbytně nutné;
- přímou návaznost na ukončení hospitalizace a tím zkrácení pobytu klienta v lůžkových zdravotnických zařízeních na dobu nezbytně nutnou.

Domácí zdravotní péče poskytuje komplexní ošetrovatelskou domácí péči v domácím prostředí klienta. Tato péče zahrnuje ošetrovatelskou péči indikovanou ošetrujícím lékařem. Zdravotní péče je poskytována na základě indikace ošetrujícího lékaře. Pokud je klient hospitalizován, je zdravotní péče zahájena v přímé návaznosti na den ukončení pobytu v nemocnici či LDN. Tato péče je plně hrazena zdravotními pojišťovnami.

NEJČASTĚJI POSKYTOVANÁ PÉČE

- Péče o diabetiky – aplikace inzulínu, zaučování k aplikaci.
- Aplikace i.m.a s.c. injekcí, opiátů, aplikace mastí, podávání léků.
- Péče o katetry, stomie.
- Péče o dialyzované pacienty.
- Převazy, odběry biologického materiálu – např. odběry žilní krve, odběry glykemií (krevního cukru), glykemických profilů a dalšího biologického materiálu.
- Pohybová edukace, lehká tělesná rehabilitace.
- Návčik sebeobsluhy po cévních mozkových příhodách a úrazech.
- Ošetrování dekubitů a ran, bérčových vředů, defektů na dolních končetinách u diabetiků (tzv. diabetická noha), jejich prevence.
- Odborná péče u částečně i plně imobilních, inkontinentních, dezorientovaných klientů.
- Sledování fyziologických funkcí a další výkony dle ordinace ošetrujícího lékaře.
- Zajišťujeme i velmi náročnou ošetrovatelskou péči u klientů trvale upoutaných na lůžko a o klienty v terminálním stádiu nemoci.

POHYBOVÁ LÉČBA A OŠETŘOVATELSKÁ REHABILITACE A REEDUKACE

Tato činnost je prováděna u klientů za účelem navrácení a upevnění zdraví nebo vedoucí ke stabilizaci zdravotního stavu s cílem maximálního zmírnění důsledků nemoci, prodloužení a zlepšení kvality života a zabránění vzniku invalidity, nesoběstačnosti nebo zmírnění jejich rozsahu. Představuje pomoc seniorům a osobám se zdravotním postižením v návratu k plnohodnotnému životu, pomoc zvládnout novou situaci, zvládnout nové pohybové stereotypy ve vlastní domácnosti a naučit uživatele efektivně využívat kompenzační pomůcky, a také vrátit uživateli pocit jistoty z pohybu ve vlastním sociálním prostředí. Reedukace je poskytována zdravotními sestrami DZP.



Měření glykémie vrchní sestrou



Školení Předlékařské první pomoci

PŘEHLED SLUŽEB DZP ZA ROK 2019

Počet ošetrovatelských návštěv:	1192 návštěv
Počet ošetrovatelských výkonů (VZP a jiné pojišťovny):	2 521 výkonů
Počet klientů ošetrovatelské služby:	84 klientů

HOSPODAŘENÍ STŘEDISKA V KČ

Ošetrovatelská služba			
Dotace MPSV	0,00	Materiálové náklady	46 642,00
Od zdravotních pojišťoven	429 519,00	Služby (vč. leasingu)	37 469,00
Dotace ostatní	0,00	Osobní náklady	316 378,00
Ostatní výnosy	35,00	Daně a poplatky	0,00
Přijaté příspěvky	0,00	Ostatní náklady	8 095,00
Dary	0,00	Odpisy, prodaný majetek, daň z příjmů	3 863,00
Výnosy celkem	429 554,00	Náklady celkem	412 447,00
		Hospodářský výsledek	17 107,00

CHARITNÍ PEČOVATELSKÁ SLUŽBA (CHPS)

Vedoucí projektu:	Bc. Františka Vratislavská, DiS., vedoucí pečovatelek
E-mail:	chops@luhacovice.charita.cz
Mobil:	+ 420 603 764 921
Rozsah služeb:	Pracovní dny od 7:00 do 19:30 hodin. Soboty, neděle a státní svátky je služba poskytována od 7:00 do 19:30 hodin s kapacitou 1 uživatel. Rozvoz obědů zajišťujeme nepřetržitě po celý rok, včetně sobot, nedělí a svátků

REGION PŮSOBNOSTI

Služby jsou poskytovány uživatelům z Luhačovic, Biskupic, Dolní Lhoty, Horní Lhoty, Kladné-Žilín, Ludkovic, Podhradí, Polichna, Pozlovic, Řetechova a Sehradic.

POSILÁNÍ CHPS

Charitní pečovatelská služba v Luhačovicích zajišťuje pomoc a podporu seniorům a zdravotně postiženým od 19 let v Luhačovicích a okolních obcích tak, aby měli možnost co nejdéle setrvat v domácím prostředí za podpory rodiny. Pečovatelská služba poskytuje služby na základě individuálních potřeb uživatele. Vede ke posílení soběstačnosti, k zajištění důstojného a aktivně prožitého života. Pokud má uživatel zájem, zajišťujeme také duchovní podporu. Posláním PS je poskytovat kvalitní terénní služby lidem, kteří mají z důvodu věku, mentálního, tělesného či kombinovaného postižení sníženou soběstačnost nebo jsou zcela imobilní s důrazem na respektování jejich důstojnosti a dodržování lidských práv. Služby jsou zaměřeny na podporu samostatnosti uživatelů a na začleňování uživatelů do běžné společnosti.

CÍL CHPS

Naším cílem je poskytnout kvalitní péči a podporu soběstačnosti dle potřeb a přání klienta a prohloubit v něm pocit jistoty a bezpečí. Chceme podpořit jeho snahu vést samostatný život v domácím prostředí v co možná nejširším rozsahu.



Tým pracovníků Charitní pečovatelské služby

DÍLČÍ CÍLE

- Podporovat zachování soběstačnosti, umožnit zůstat co nejdéle v domácím prostředí.
- Podporovat a pomáhat rodinným příslušníkům, zajišťujícím péči o osobu blízkou.
- Podporovat soběstačnost seniorů a zdravotně postižených v zajištění základních životních potřeb.

ZÁKLADNÍ PRINCIPY POSKYTOVÁNÍ PEČOVATELSKÉ SLUŽBY

Princip individuality

Princip podpory a motivace ke zlepšení a udržení uživatelského stavu

Princip uplatňování křesťanských hodnot

KOMU SLUŽBY POSKYTUJEME?

Služby poskytujeme občanům, kteří z důvodu zdravotního stavu, vysokého věku nebo ztráty soběstačnosti nejsou schopni si sami obstarat nutné práce v domácnosti a další životní potřeby a jsou odkázáni na odbornou pomoc druhé osoby. Tyto osoby musí žít ve svém vlastním domácím prostředí, u svých rodinných příbuzných nebo v domácím prostředí jiných osob. Jedná se o:

- zejména seniory
- osoby s chronickým onemocněním
- osoby se zdravotním postižením

Věková struktura cílové skupiny: 19 let – horní věková hranice není omezena.



Školení Předlékařské první pomoci

SLUŽBY A SYSTÉM ÚHRADY ZA PEČOVATELSKOU SLUŽBU

CHPS je sociální služba poskytovaná v rozsahu činností dle zákona č. 108/2006 Sb., o sociálních službách, § 40 a dle potřeby jednotlivých klientů. Pečovatelské výkony provádějí pečovatelky na základě platného ceníku. Jedná se především o tyto základní činnosti: o pomoc při zvládnutí běžných úkonů péče o vlastní osobu, pomoc při osobní hygieně nebo poskytnutí podmínek pro osobní hygienu, poskytnutí stravy nebo pomoc při zajištění stravy, pomoc při zajištění chodu domácnosti, běžný úklid, velký úklid, nákupy, pochůzky, praní a žehlení prádla, zprostředkování kontaktu se společenským prostředím, doprovázení k lékaři, na zájmové aktivity, dovoz ke kadeřnici a podobně. Poskytujeme také další fakultativní činnosti jako např. aktivizační rozhovor, dovoz a odvoz uživatele aj.

PŘEHLED SLUŽEB CHPS ZA ROK 2019

Počet pečovatelských návštěv:	14 445 návštěv
Počet pečovatelských výkonů:	18 501 výkonů
Počet klientů pečovatelské služby:	101 klientů

HOSPODAŘENÍ STŘEDISKA V KČ

Pečovatelská služba			
Dotace MPSV	3 252 111,00	Materiálové náklady	233 113,00
Zlínský kraj	0,00	Služby (vč. leasingu)	160 574,00
Dotace ostatní	468 360,00	Osobní náklady	3 838 098,00
Za služby klientům doma	758 850,00	Daně a poplatky	5 847,00
Fakultativní služby	24 818,00	Ostatní náklady	36 055,00
Ostatní výnosy	2 526,00	Odpisy, prodaný majetek	108 360,00
Dary a nadace	2 500,00	Poskytnuté příspěvky, daň z příjmů	5 313,00
Výnosy celkem	4 509 165,00	Náklady celkem	4 387 360,00
		Hospodářský výsledek	121 805,00

Zpracovala: Bc. Františka Vratislavská, DiS., vedoucí pečovatelek CHPS

DENNÍ STACIONÁŘ LUHAČOVICE (DS)

Vedoucí projektu:	Mgr. Karolína Žáčková, vedoucí DS do 30. 8. 2019 Mgr. Anna Martincová, vedoucí DS od 1.9.2019 do 31. 11. 2019 Mgr. Ivona Slovákova, vedoucí DS od 1. 10. 2019
E-mail:	stacionar@luhacovice.charita.cz
Mobil:	+ 420 731 646 717
Rozsah služeb:	V pracovní dny od 7:00 do 15:30 hodin.

POSÍLÁNÍ DS

Posláním DS je poskytování kvalitní ambulantní služby lidem, kteří mají sníženou soběstačnost z důvodu věku, mentálního, tělesného či kombinovaného postižení s důrazem na respektování jejich důstojnosti a dodržování lidských práv. Služby jsou zaměřeny na podporu samostatnosti uživatelů, nabízí aktivní a zajímavé naplnění času, posilují začleňování uživatelů do běžné společnosti. Nabídku služeb využívají uživatelé dle svých individuálních potřeb a přání. Nabízíme také duchovní podporu.

CÍLEM DS JE

- Uživatel, který nepocituje sociální izolovanost.
- Uživatel, který aktivně tráví svůj čas.
- Uživatel, který bez obav uplatňuje svá přání, osobní cíle a představy v souvislosti s individuálními plány a možnostmi služby.
- Uživatel, který udržuje získané schopnosti a rozvíjí nové dle svých dovedností a schopností.

ZÁKLADNÍ PRINCIPY POSKYTOVÁNÍ SLUŽEB DENNÍHO STACIONÁŘE

Princip individuality
Princip aktivizace
Princip přizpůsobování se potřebám uživatelů
Princip sociálního začleňování uživatelů
Princip uplatňování křesťanských hodnot

KOMU SLUŽBY POSKYTUJEME?

- **Seniorům**
Seniori, seniori s pohybovým omezením, seniori s počínající demencí, osoby, které jsou schopny alespoň částečně se zapojit do aktivit DS.
- **Osobám se zdravotním postižením**
Osoby od 19ti let s částečným zrakovým nebo sluchovým postižením, osoby od 19ti let se zdravotním postižením s částečným pohybovým omezením, osoby od 19ti let s mentálním a kombinovaným postižením, které jsou schopny dodržovat denní režim v DS a osoby, které jsou schopny alespoň částečně se zapojit do aktivit DS.



Pracovnice Denního stacionáře

Služba je určena především obyvatelům žijícím v oblasti působnosti Charity Luhačovice. V případě volné kapacity je možné přijmout také žadatele, který nemá trvalé bydliště v dané lokalitě.

JAKÉ SLUŽBY DS POSKYTUJE?

DS je sociální službou dle zákona č. 108/2006 Sb., sociálních služeb, § 46 poskytuje tyto základní sociální služby:

- Poskytuje služby v pracovní dny od 7:00 do 15:30 hodin.
- Pomoc při zvládnutí běžných úkonů péče o vlastní osobu.
- Pomoc při osobní hygieně nebo poskytnutí podmínek pro osobní hygienu.
- Poskytnutí stravy.
- Výchovné, vzdělávací a aktivizační činnosti.
- Zprostředkování kontaktu se společenským prostředím.
- Sociálně terapeutické činnosti.
- Pomoc při uplatňování práv, oprávněných zájmů a při obstarávání osobních záležitostí.

DÁLE NABÍZÍME

- Dovoz a odvoz ze stacionáře, pomoc při přepravě.
- Pořádání kulturních akcí a výletů.
- Aktivizace uživatelů formou pracovní, pohybové terapie, muzikoterapie.
- Sociální poradenství (pomoc při kontaktu s úřady).
- Duchovní péče (dle zájmu možnost setkávání s knězem, modlitba).
- Další činnosti (práce s keramikou a jiné činnosti).

Všechny aktivity jsou přizpůsobeny zdravotnímu stavu, schopnostem a zájmu uživatelů s důrazem na jejich individuální potřeby.

DS na ukázkách IZS



Turnaj v Člověče, nezlob se!
Horní Němčí

ČINNOST V ROCE 2019

V roce 2019 probíhaly v Denním stacionáři (DS) pravidelné pondělní programy. A to především díky pracovníkům DS a velké podpoře všech přednášejících v průběhu roku 2019. K pravidelným přednášejícím patřil P. Mgr. Martin Rumíšek se svým svátečním slovem. Také si za námi přišel popovídat P. Mgr. Jiří Ševčík. Besedami týkajícími se zdraví nás provázela Pharm. Dr. Eva Valentová. V tomto roce k nám s poutavými tématy zavítala pracovníce Městské knihovny Milana Mikulcová. Nově pro nás přednášky o dentální hygieně připravila MUDr. Eva Machů. Nechyběl ani odborný výklad z oblasti bezpečnosti od Bc. Vlastimila Červenky z Městské policie Luhačovice. Zazpívat s harmonikou jsme si mohli v průběhu roku s paní Evou Dostálkovou, panem Josefem Raškou a panem Marečkem. Během roku jsme navštívili oblíbené tradiční místa jako Muzeum Luhačovického zálesí, výstavy a některá restaurační zařízení. Vyrazili jsme také na poutní místo Provdov, kde následovala mše svatá a opékání špekáčků na zahradě poutního hostince U Navrátilů. Jako každý rok se uskutečnil turnaj v Ruských kuželkách a turnaj v Člověče, nezlob se. Na tyto akce nám bylo potěšením přizvat seniory z Domova pro seniory Luhačovice. Proběhlo i několik cestovatelských besed například s poutníky ze Svaté země. Mnoho radosti přinesli svou návštěvou především našim starším uživatelům v DS děti z MŠ Luhačovice. Aktuální program Denního stacionáře Luhačovice lze najít na našich vývěskách či webových stránkách.

PŘEHLED SLUŽEB DS ZA ROK 2019

Uspořádáno akcí a programů:	38 programů (z toho 36 na Charitě a 2 výjezdní akce do okolí)
Celkový počet návštěvníků programů:	313 návštěvníků
Celkový počet kontaktů:	917 návštěv
Uživatelé využívající služby stacionáře:	12 uživatelů

Maximální kapacita DS pro celodenní pobyt: 6 uživatelů

HOSPODAŘENÍ STŘEDISKA V KČ

Denní stacionář			
Dotace MPSV	1 361 058,00	Materiálové náklady	106 379,00
Zlínský kraj	123 700,00	Služby (vč. leasingu)	98 710,00
Dotace ostatní	200 660,00	Osobní náklady	1 752 592,00
Za služby klientům v zařízení	169 607,00	Daně a poplatky	0,00
Fakultativní služby	21 631,00	Ostatní náklady	4 973,00
Ostatní výnosy	33,00	Odpisy, prodaný majetek	17 614,00
Dary a nadace	25 672,00	Poskytnuté příspěvky	1 450,00
Výnosy celkem	1 902 361,00	Náklady celkem	1 981 718,00
		Hospodářský výsledek	-79 357,00

Zpracovala: Mgr. Ivona Slováková, vedoucí DS a Mgr. Anna Martincová, soc. pracovník

DOBROVOLNICKÁ ČINNOST

5. PROSINEC BYL VYHLÁŠEN OSN JAKO DEN DOBROVOLNÍKŮ

Vedoucí projektu:	Mgr. Karel Adámek, koordinátor dobrovolníků a pastorační asistent
E-mail:	dobrovolnici@luhacovice.charita.cz
Mobil:	+ 420 737 012 235

Dobrovolníkem Charity Luhačovice se může stát každý, kdo ze své dobré vůle, ve svém volném čase, bez nároku na finanční odměnu projeví zájem vykonávat dobrovolnou službu (tzv. poskytnete svůj čas, energii, vědomosti a dovednosti) ve prospěch jiných lidí.

Dobrovolnictví je svobodně zvolená činnost, konaná ve prospěch druhých bez nároku na odměnu. Dobrovolník dává část svého času, energie a schopností ve prospěch činnosti, která je časově i obsahově vymezena. Za tuto činnost nedostává finanční odměnu, ale často nedocenitelný dobrý pocit z pomoci ostatním, získává zkušenosti a nezávadka i přátelství.

Charita Luhačovice získala již počtvrté opakovaně v roce 2017 AKREDITACI DOBROVOLNICKÉ SLUŽBY č.j.: MV-116377-5/ OBP-2017, na základě zákona o dobrovolnické službě. Akreditaci uděluje Ministerstvo vnitra na dobu 4 let.

JAKÉ VÝHODY POSKYTUJEME DOBROVOLNÍKŮM?

- Dobrovolník v akreditované organizaci má smluvně zaručené postavení.
- Je pojištěn proti škodám na zdraví a na majetku, které vzniknou jemu osobně.
- Je pojištěn proti škodám na zdraví a na majetku, které by mohl neúmyslně způsobit dalším osobám.
- Může mít hrazeno důchodové pojištění stanovené z minimálního vyměřovacího základu a může být hrazeno pojistné veřejného zdravotního pojištění po dobu výkonu dobrovolnické služby, pokud jeho činnost přesáhne v průměru 20 hodin v kalendářním týdnu.
- Má nárok na poskytnutí kvalitní přípravy k výkonu dobrovolnické činnosti.
- Má nárok na poskytnutí ochranných pracovních prostředků a pomůcek.

MÁTE ZÁJEM O DOBROVOLNICKOU ČINNOST?

Zájemci o dobrovolnictví se mohou podílet na jednorázových i dlouhodobých akcích: návštěvy u uživatelů doma; pomoc s aktivizací uživatelů v Denním stacionáři Charity Luhačovice; pomocné, přípravné, organizační a asistenční práce na kulturních a společenských akcích, pořádání finančních sbírek jako je např. Tříkrálová sbírka, Benefiční koncert pro Charitu aj.

14

DOBROVOLNICKÁ ČINNOST

15

PŘEHLED ČINNOSTI ZA ROK 2019 AKCE S DOBROVOLNÍKY V CHARITĚ LUHAČOVICE V ROCE 2019

Pořadí akce	Název akce 2019	Datum konání	Počet dobrovolníků
1.	Tříkrálová sbírka 2019	5. leden	2
2.	Tříkráloví koledníci na plovárně v Luhačovicích	9. březen	16
3.	Postní almužna	březen - duben /průběžně/	14
4.	Pout' rodin a dětí na Provodov	8. květen	10
5.	Sbírka šatstva pro Diakonii Broumov	25. - 27. duben/4 denní akce/	5
6.	Oslava 15. výročí od založení Charity Luhačovice	5. září	6
7.	Pout' charit na sv. Hostýn	22. září	2
8.	Dny Charity Luhačovice 2019	září /vícedenní akce/	2
9.	Adventní benefiční koncert pro Charitu Luhačovice	6. prosinec	6
10.	Pečení vánočního cukroví	prosinec /průběžně/	6
11.	Bazárek vánočního cukroví	15. prosinec	12
12.	Denní stacionář	v průběhu roku 2019	5
		Celkem do 31. 12. 2019	86



PŘEHLED ČINNOSTÍ ZA ROK 2019

Počet realizovaných akcí od 1. 1. 2019 do 31. 12. 2019:	11 akcí, z toho 4 vícedenních
Počet dobrovolníků při jednorázových akcích 2019:	86 dobrovolníků
V rámci Tříkrálové sbírky 2019:	55 dospělých a 165 dětí
Počet dobrovolníků Denního stacionáře:	5 dobrovolníků
Počet dobrovolníků dlouhodobá smlouva:	28 dobrovolníků

Všem našim dobrovolníkům, kteří se jakýmkoli způsobem podílejí na činnosti a dalších aktivitách Charita Luhačovice, patří obrovské poděkování za nadšení a čas, který věnují druhým lidem.

Za jejich pomoc všem těmto spolupracovníkům mnohokrát děkujeme!!!

Projekt podpora dobrovolnické činnosti byl podpořen Ministerstvem vnitra a Zlínským krajem.



HOSPODAŘENÍ STŘEDISKA V KČ

Dobrovolnictví			
Dotace Ministerstvo vnitra	35 000,00	Materiálové náklady	23 607,00
Zlínský kraj	69 000,00	Služby (vč. leasingu)	24 051,00
Dotace ostatní	0,00	Osobní náklady	179 346,00
Ostatní výnosy	2 642,00	Daně a poplatky	0,00
Přijaté příspěvky	10 394,00	Ostatní náklady	1 377,00
Dary	111 345,00	Odpisy, prodaný majetek	0,00
Výnosy celkem	228 381,00	Náklady celkem	228 381,00
		Hospodářský výsledek	0,00

Zpracoval: Mgr. Karel Adámek, koordinátor dobrovolníků

Děkujeme za vaši štedrost!



TŘÍKRÁLOVÁ SBÍRKA 2019

V sobotu 5. ledna 2019 vyrazili po požehnání koledníků na mši svatě a za vydatného sněžení do ulic koledníci s kasičkou a písní na rtu. V územní působnosti Charity Luhačovice je jedenáct obcí. Za velké podpory dobrovolníků, obcí a veřejnosti se tato tradice mohla konat již po devatenácté, za to všem patří nesmírné díky. „Konáním tříkrálové sbírky dostáváme také možnost se zapojit do pomoci trpícím a potřebným lidem, kteří žijí u nás i v zahraničí. Solidarita s nimi je pro nás velmi důležitá, protože nám pomáhá vyjít ze zahledění se jen na své potřeby a vidět také nouzi druhých“ říká o sbírce Mons. Jan Graubner, metropolita moravský. Tuto sbírku pořádá Charita Česká republika.

Celkově tedy koledovalo 52 skupinek koledníků, v letošním roce někde i se čtyřmi králi, takže celkově bylo zapojeno více než 200 koledníků přinášejících do domácností radostnou zvěst o narození Ježíše. Nad dveřmi nechávali nápis K + M + B, který žehná jejich domu. Díky jejich snaze a štedrosti občanů Luhačovic a okolních obcí bylo v našem regionu vykoledováno 376.546,- Kč, téměř o 22.000,- Kč více než v roce 2018

Koledníci přinášeli do domácností radostnou zvěst o narození Ježíše a chodili s kasičkou ode dveří ke dveřím, nad nimiž nechávali nápis

K+M+B 2019

Výsledky koledování v jednotlivých obcích

Biskupice	27 941 Kč
Dolní Lhota	27 280 Kč
Horní Lhota	26 585 Kč
Kladná-Zlín	10 545 Kč
Ludkovice	28 416 Kč
Luhačovice	132 286 Kč
Podhradí	14 950 Kč
Polichno	9 575 Kč
Pozlovice	51 138 Kč
Retechov	11 730 Kč
Sehradice	36 100 Kč

Celkový výtěžek 376 546 Kč

Celá tato částka byla rozdělena následujícím způsobem:

10%	z této částky bylo čerpáno na humanitární pomoc pro Arcidiecézní charitu Olomouc
15%	pro Arcidiecézní charitu Olomouc
5%	pro sekretariát Arcidiecézní charity Olomouc
5%	režie, hradí náklady spojené s organizací sbírky
5%	Krizový fond pro pomoc charitám v existenční krizi
2%	Nouzový fond na pomoc potřebným přesahující možnosti jednotlivých charit
58%	bylo postupně čerpáno Charitou Luhačovice





Velmi děkujeme všem za vřídlné přijetí koledníků, za poskytnutí občerstvení. Jako každý rok část výtěžku poputuje na přímou pomoc rodinám s dětmi v našem regionu, a další část na rozvoj sociálních služeb Charity Luhačovice.

Velmi děkujeme pracovníkům Městského úřadu Luhačovice, Městyse Pozlovice a všem pracovníkům obecních úřadů, kteří nám pečeti pokladničky a počítají celkový výtěžek.

Děkujeme všem vedoucím skupinek, kteří se ochotně zapojili, a také malým tříkrálovým koledníkům. Bez jejich snahy zapojit se, by tak velkou akci nebylo možné uskutečnit.

Děkujeme všem za příspěvky do této celorepublikové sbírky, věříme, že i Vám přinesli naši tříkráloví koledníci radostnou zprávu o příchodu Boží lásky na svět skrze dítě narozené v betlémských jeslích.

ČERPÁNÍ VÝTĚŽKU Z TŘÍKRÁLOVÉ SBÍRKY V ROCE 2019

- Pro přímou pomoc rodinám s dětmi a seniorům (čerpáno aktuálně dle potřeb sociálně slabých rodin v Luhačovicích a okolních obcích): 22 000,00 Kč
- Úprava zázemí Charitní pečovatelské služby (nákup vozidel) 190 000,00 Kč
- Podpora projektu na Haiti 5 000,00 Kč
- Podpora projektů na Ukrajině 5 000,00 Kč
- Ostatní (humanitární pomoc, režie, ACHO Olomouc): 155 536,83 Kč
- Podpora nouzového fondu: 8 511,71 Kč

Děkujeme, že nám pomáháte pomáhat! Více informací: www.trikralovasbirka.cz

Zpracoval: Mgr. Karel Adámek, koordinátor sbírky

generální partner



www.trikralovasbirka.cz | sbírkový účet 66008822/0800 vs 777



VZDĚLÁVÁNÍ PRACOVNÍKŮ V SOCIÁLNÍCH SLUŽBÁCH A SOCIÁLNÍCH PRACOVNÍKŮ V ROCE 2019

V roce 2019 jsme nadále pokračovali ve spolupráci s Charitou Slavičín při vzdělávání zaměstnanců sociálních služeb. Celkově nejzajímavější školení byla praktická **Předlékařská první pomoc pro pracovníky v sociálních službách**, kde jsme si mohli prakticky vyzkoušet ošetřování popálenin, masáž srdce a další praktické dovednosti. Proběhla také 2 školení s Mgr. Miroslavem Snášelem na téma **Syndrom vyhoření a Podpora seniora trpícího demencí a jeho rodiny**. Pracovníci Charity Luhačovice a Charity Slavičín na základě těchto získaných odborných kompetencí přistupují individuálně ke specifickým potřebám našich klientů, a přispívají ke zlepšování kvality poskytovaných sociálních služeb.

PODPORA VYBAVENÍ PRO DOMÁČÍ HOSPICOVOU PÉČI

Výbor dobré vůle – Nadace Olgy Havlové podpořil v roce 2019 projekt Charity Luhačovice částkou **100.000 Kč** na zakoupení **Vybavení pro domácí hospicovou péči**. V rámci projektu byly zakoupeny 2 elektrická polohovací lůžka, 2 stolky k lůžkům, 4 antidekubitní matrace, zdravotnické brašny pro domácí zdravotní péči, prstový pulzní oxymetr a tlakoměr.

Za podporu ve výši 100.000,- Kč Výboru dobré vůle – Nadace Olgy Havlové mnohokrát děkujeme.

„Přáli bychom si, aby právo na důstojnou existenci měli i ti, kteří žijí s postižením nebo duševní nemocí, lidé opuštění a staří, ti, kteří mají jinou barvu pleti nebo jiný způsob života, ti, kteří se ocitli v nouzi nebo je zastihla zákeřná nemoc.“

Olga Havlová
Olga Havlová

Paliativní pomůcky			
Tržby za výkony a zboží	0,00	Materiálové náklady	98 565,00
Ostatní výnosy	0,00	Služby (vč. leasingu)	1 340,00
Tržby z prodeje majetku	0,00	Osobní náklady	0,00
Přijaté příspěvky	99 905,00	Daně a poplatky	0,00
Dary	0,00	Ostatní náklady a daň z příjmů	0,00
Výnosy celkem	99 905,00	Náklady celkem	99 905,00
		Hospodářský výsledek	0,00

Zpracovala: Mgr. Lenka Semelová, DiS. ředitelka organizace



POTRAVINOVÁ A MATERIÁLNÍ POMOC

Charita Luhačovice se stala oprávněným příjemcem darovaných potravin pro potřebné. Charita Luhačovice byla Ministerstvem zemědělství ČR zařazena na seznam organizací, kterým mohou výrobci a prodejci nabízet potraviny. Tyto potraviny jsou určeny k pomoci lidem v sociální nouzi.

Charita Luhačovice se v roce 2019 opět zapojila do projektu MPSV „Potravinová a materiální pomoc nejchudším osobám II (FEAD)“, která spočívá v distribuci potravin a hygienických potřeb a dalšího sortimentu základní hmotné pomoci např. textilu pro osoby bez domova, osoby ohrožené ztrátou bydlení, materiálně deprivované rodiny s dětmi, neúplné rodiny s nízkou pracovní intenzitou a další osoby ve vážné sociální nouzi, zároveň pracovníci pomáhají také odbornou radou. Potraviny jsou přijímány především od Potravinové banky Zlínského kraje, ale obrátit se na nás mohou i další výrobci a prodejci, a díky tomu lze pomáhat lidem, kteří tuto pomoc potřebují. Předpokládáme, že tato pomoc každoročně pomůže zhruba až 50 příjemcům. Jde především o matky samoživitelky s malými dětmi, u kterých už sociální systém vyčerpal veškeré možnosti, ale také o seniory, lidi bez domova a další potřebné.

JAK ŽÁDAT O POMOC?

- Pomoc je určena lidem, kteří se ocitli nouzi nebo se ocitli v situaci, kdy pomoc od sociálních odborů a úřadů práce nedostačuje.
- Žádat o pomoc můžete zpravidla osobně na Charitě Luhačovice

KONTAKTNÍ OSOBY PRO POTRAVINOVOU A MATERIÁLNÍ POMOC JSOU

Mgr. Lenka Semelová a Mgr. Anna Martincová
Charita Luhačovice
Hradisko 100, Luhačovice
Tel. 577 132 355, 604 148 416



MINISTERSTVO ZEMĚDĚLSTVÍ

20

HUMANITÁRNÍ ČINNOST V ROCE 2019

21

JAK MŮŽETE POMOCI



S potravinovou a materiální pomocí Charity nabízíme také poradenskou pomoc při řešení obtížných situací a nasměrování na další odborné služby pomáhající v těžkých životních situacích..

JAK MŮŽETE POMOCI?

- Darovat trvanlivé potraviny nebo věci při hromadných sbírkách: postní a adventní době nebo při sbírkách přímo v obchodních domech nebo kdykoliv během roku po předchozí domluvě.
- Jako právnická či fyzická osoba (můžeme vystavit potvrzení o přijetí daru)

Projekt „Potravinová a materiální pomoc nejchudším osobám II“ je financován z Operačního programu potravinové a materiální pomoci v rámci Fondu evropské pomoci nejchudším osobám (FEAD - Fund for European Aid to the most Deprived) a ze státního rozpočtu. Pomoc je distribuována prostřednictvím Ministerstva práce a sociálních věcí ve spolupráci s partnerskými organizacemi po celé ČR prostřednictvím neziskových organizací.

Potravinové banky - více o Potravinových bankách zde:

www.potravinovabanka.cz



Evropská unie
Fond evropské pomoci nejchudším osobám
Operační program potravinové a materiální pomoci



• Operační program potravinové a materiální pomoci podporuje osoby a domácnosti ohrožené chudobou a sociálním vyloučením.

• Ministerstvo práce a sociálních věcí prostřednictvím operačního programu realizuje projekt „Potravinová a materiální pomoc nejchudším osobám“.

• Nejchudší lidé dostanou díky projektu zdarma potravinové balíčky a balíčky se základními hygienickými potřebami a potřebami souvisejícími s péčí o děti.

• V rámci projektu jsou nabízeny doprovodné aktivity přispívající k sociálnímu začleňování.

Projekt je financován z prostředků Fondu evropské pomoci nejchudším osobám prostřednictvím Operačního programu potravinové a materiální pomoci a státního rozpočtu ČR.

Ministerstvo práce a sociálních věcí

Na Poříčním právu 1, 128 01 Praha 2
E-mail: oppmp@mpsv.cz

www.mpsv.cz | facebook.com/mpsvcz | twitter.com/mpsvcz

OSTATNÍ ČINNOSTI CHARITY LUHAČOVICE

Odpovědná osoba:	Mgr. Lenka Semelová, DiS.
E-mail:	reditel@luhacovice.charita.cz
Mobil:	+ 420 731 402 043

V rámci naší činnosti nabízíme kurzy dalšího rozvoje. Jde o doprovázející služby.

PŮJČOVNA REHABILITAČNÍCH A KOMPENZAČNÍCH POMŮCEK A OSTATNÍ ČINNOSTI

V rámci provozování půjčovny rehabilitačních a kompenzačních pomůcek nabízíme zapůjčení těchto pomůcek: berle, hole, chodítka pevná i pojízdná, chodítka podpažní, závěsné sedačky do vany, sedačky do sprchy, WC křesla pevná nebo pojízdná, nástavce na WC, mechanické invalidní vozíky, elektrická polohovací lůžka, antidekubitní matrace, stolky k lůžku apod.

Na základě přímé potřeby a zájmu našich uživatelů jsou průběžně dokupovány další potřebné zdravotní a kompenzační pomůcky.

PŘEHLED OSTATNÍCH ČINNOSTÍ ZA ROK 2019

Počet účastníků kurzů AJ: 7 účastníků

Počet uživatelů půjčovny rehabilitačních a kompenzačních pomůcek:
Celkově bylo zapůjčeno:

Počet návštěv kurzů AJ: 19 návštěv
Od 1. 3. 2019 se angličtina nevyučovala.
82 uživatelů
(z toho 43 uživatelů z regionu Luhačovice)
127 zdravotních pomůcek

HOSPODÁŘENÍ STŘEDISKA V KČ

Ostatní služby			
Za zapůjčené pomůcky	155 447,00	Materiálové náklady	41 435,00
Ostatní tržby z prodeje služeb	54 000,00	Služby (vč. leasingu)	69 839,00
Ostatní výnosy	9 065,00	Osobní náklady	134 526,00
Přijaté příspěvky	0	Daně a poplatky	0,00
Dary	43 454,00	Ostatní náklady, daň z příjmů	6 317,00
Výnosy celkem	261 966,00	Náklady celkem	252 117,00
		Hospodářský výsledek	9 849,00

Zpracovala: Mgr. Lenka Semelová, DiS., ředitelka organizace

Vyúčtování za rok 2019			
Zkrácený název charity:		Luhačovice	
Kód charity:	509		
Oddíl A - Ekonomické údaje za charitu celkem			
6 VYNOSY CELKEM	7 431 331	5 NAKLADY CELKEM	7 361 927
60 Tržby za výkony a zboží	1 613 872	60 Spotřebované nákupy	649 742
601 Za vlastní výrobky	0	501 DHM (do 40 tis)	185 709
602 Od zdravotních pojišťoven	429 519	501 Ostatní materiál	129 716
602 Za fakturované služby (IP)	0	502 Spotřeba energie	108 829
602 Tržby od klientů	928 457	503 Spotřeba ostatní (PHM)	125 487
602 Za fakultativní služby	46 450	504 Prodané zboží	0
602 Za zapůjčené kompenzač. pomůcky	155 447	61 Služby	391 983
602 Ostatní tržby z prodeje služeb	54 000	511 Opravy a udržování	45 874
604 Za prodané zboží	0	512 Cestovné	18 014
64 Ostatní výnosy	14 300	513 Náklady na reprezentaci	49 766
648 z toho - tříkrálová sbírka	3 680	518 Nájemné	50 001
648 - jiné sbírky	0	518 Leasing	0
648 - dary	0	518 Telefon, internet, poštovní	48 464
65 Tržby z prodeje majetku	0	518 Subdodavatelé IP	0
68 Přijaté příspěvky	293 270	518 Skolení	0
681 Zučtované mezi org. složkami	0	518 Ostatní služby	179 863
682 Od měst a obcí	0	62 Osobní náklady	6 220 939
682 Od církevních organizací	0	521 Mzdové náklady (+ odměny)	4 461 550
682 Od ostatních organizací	103 000	521 OON (DPP, DPČ)	148 601
682 Církevní sbírky	6 828	524 Zákonné sociální pojištění	1 514 791
682 Z prostředků tříkrálové sbírky	0	525 Ostatní sociální pojištění	0
682 Od fyzických osob	63 537	527 Stravné	0
682 Nadace, granty, fondy	119 905	527 Ostatní zákonné sociální náklady	91 012
682 Dary ze zahraničí	0	528 Ostatní sociální náklady	4 985
682 Ostatní sbírky a dary	0	63 Daně a poplatky	5 847
69 Provozní dotace	5 509 889	64 Ostatní náklady	52 952
691 Od MPSV	4 613 169	54 z toho dary	1 100
691 Od ostatních ústředních orgánů	35 000	65 Odpisy, prodaný majetek	125 974
691 Od krajů	192 700	55 z toho odpisy	125 974
691 Od měst a obcí	520 000	66 Změna stavu zásob vlast. činnosti	0
691 Od Úřadů práce	30 000	67 Aktivace	0
691 Z fondů Evropské unie	7 429	68 Poskytnuté příspěvky	2 900
691 Ostatní provozní dotace	111 591	69 Daň z příjmů	11 590
Oddíl B - Údaje o pracovnících		ROZDÍL VYNOSU A NAKLADU	69 405
Celkový počet pracovníků (přepracovaných)	14,63	Oddíl D - Doplňující údaje	
- pracovníci v přímé péči	12,22	Příjem z prostředků tříkrálové sbírky	0
- vedoucí pracovníci	1,06	Výše úvěru poskytnutého v průběhu roku	0
- administrativní pracovníci	0,97	Výše dotací na investice	0
- ostatní pracovníci	0,38	Výše příspěvků a darů na investice	0
Celkový počet hodin DPP a DPČ	982	Vlastní zdroje na investice	0
- pracovníci v přímé péči	309	investice - budovy a stavby	0
- vedoucí pracovníci	0	investice - dopravní prostředky	0
- administrativní pracovníci	0	investice - stroje, přístroje, zařízení	0
- ostatní pracovníci	673	investice - ostatní	0
		Fyzický počet pracovníků 31.12.	16
Zkontrolujte, zda doložené ekonomické údaje a údaje o pracovnících jsou v souladu s účetní uzávěrkou vaší charity!		Poznámka:	
Ekonom:	Helena Máčalová		
Ředitel:	Mgr. Lenka Semelová, DiS.		

SPONZORSTVÍ A DARY

Každý sponzorský dar pomáhá zlepšit kvalitu péče o naše uživatele a pomáhá nám zajišťovat rozvoj našich sociálních služeb. Jsme proto vděční i za ty nejmenší příspěvky. Díky sponzorům můžeme zapůjčovat rehabilitační a kompenzační pomůcky a využívat mnoho věcí, na které bychom jinak neměli finanční prostředky. Máte-li možnost a můžete-li pomoci svými sponzorskými dary situaci lidí v nouzi zlepšit, jsme Vám velmi vděční a naložíme s těmito příspěvky dle Vašeho přání. Podporujeme také zahraniční humanitární pomoc. Na každý dar poskytneme smlouvu nebo vystavíme potvrzení o převzetí Vašeho daru.

Dary poskytované Charitě Luhačovice lze odečíst od základu daně z příjmů, a to jak u fyzických, tak i u právnických osob. (Zákon o dani z příjmu č. 586/1992 Sb.)

Příspěvkový účet: ČSOB Zlín, č.ú. 191151601/0300

Ministerstvo práce a sociálních věcí
Ministerstvo vnitra ČR
Ministerstvo zemědělství
Zlínský kraj
Město Luhačovice
Obec Biskupice
Obec Ludkovice
Městys Pozlovice
Obec Podhradí
Obec Horní Lhota
Obec Dolní Lhota
Obec Sehradice
TV Noe
Radio PROGLAS
OSA
Úřad práce ve Zlíně
Podravka – Lagris a.s.
Výbor dobré vůle – Nadace Olgy Havlové
Dům dětí a mládeže Luhačovice
Skautský oddíl Luhačovice
VAVRYS CZ s.r.o.
VINCENTKA a.s.
ZÁLESÍ a.s.
Městský dům kultury ELEKTRA Luhačovice
Luhačovice.cz
NADACE SYNOT
Pěstík s.r.o.
BI&FU sport shop

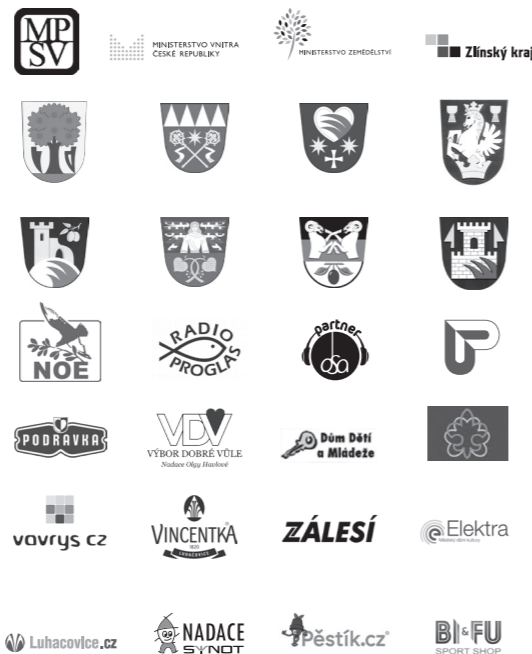

ČINNOST CHARITY LUHAČOVICE PODPORUJÍ

Arcidiecézní charita Olomouc, Římskokatolická farnost Luhačovice, Římskokatolická farnost Pozlovice a Římskokatolická farnost Horní Lhota, praktičtí a odborní lékaři našich uživatelů, Všeobecná zdravotní pojišťovna, Česká průmyslová zdravotní pojišťovna, Město Luhačovice, Autoservis Humeník, Autoškola Slovák, Božena Jílková – CLIP, ČIKOPROJEKT s.r.o., Hospoda na Maleniskách Provodov, Hydraulika Petráš, s.r.o., KALADA Luhačovice, Lázně Luhačovice, a.s., LUHATRADE s.r.o., Nadace SYNOT, Nadační fond TESCO, OTOLARYNGO, spol. s.r.o., PAVLACKÝ s.r.o., Pekárna Merkur, Podravka – Lagris a.s., VAVRYS CZ s.r.o., VINCENTKA a.s., Výbor dobré vůle – Nadace Olgy Havlové, ZÁLESÍ a.s., Dům dětí a mládeže Luhačovice, Domov pro seniory Luhačovice, Mateřská škola Luhačovice, Městský dům kultury Elektra, Základní umělecká škola Luhačovice, Blažek Pavel, paní Brumarová, MUDr. Brzák Jaroslav, Bc. Vlastimil Červenka, Dostálek Jan, Ing. Dostálek František, Dostálková Eva, Mgr. Gargulák Tomáš, Hečová Dana, Hýšek Lukáš, paní Chupíková, Chvilová Marie, Ing. Jandora Tomáš, Jeřábková Marie, Ing. Kuda Zdeněk, Máčalíková Markéta, paní Majzlíková, Masařová Jiřina, Mikulcová Milana, Mikulová Marie, MVDr. Mlček Petr, Ing. Pančocha Radek, Pančochová Zdenka, Pavelková Eva, Ing. Pavlacký Hynek, PhDr. Petrůvá Blanka (Muzeum Jihovýchodní Moravy Zlín), Vaculčík Lubomír, MUDr. Pochylý Stanislav, Slovák Vojtěch, Ing. Slovákova Hana, Mgr. Stolaríková Pavlína, P. Sevcík Jiří, MUDr. Smajstrla Jan, MUDr. Smajstrlová Marie, Šumšal Jan, P. Mgr. Martin Rumišek, Reřábek Rudolf, Pharm. Dr. Valentová Eva, Váňa Martin, rodina Váňova, Zajdlíková Zuzana, a řada dalších drobných dárců a dobrovolníků. Činnost Charity Luhačovice podporují také ANONYMNÍ DÁRCI.

Děkujeme všem jmenovaným i nejménovaným dárcům, vážíme si každého daru, pomoci a modlitby, díky kterým můžeme naplňovat naše poslání, pomáhat lidem v nouzi. Upřímně děkujeme všem spolupracujícím institucím, firmám, sponzorům, rodinám, jednotlivcům, dobrovolným spolupracovníkům a všem příznivcům Charity Luhačovice za jakoukoli pomoc.

Vaše přičtení, osobní nasazení a modlitby nám pomáhají naplňovat pomoc pro ty, kdo se bez pomoci druhých neobejdou.



VÝKAZ ZISKU A ZTRÁTY pro nevýdělečné organizace

v plném rozsahu
ke dni 31.12.2019

(v celých tisících Kč)

IČO
7 3 6 3 3 0 7 1

Název a sídlo účetní jednotky
Charita Luhačovice

Hradisko 100
Luhačovice
76326

Označení a	NÁKLADY b	Činnost		
		Hlavní 1	hospodářská 2	celkem 3
A.I.	Spotřebované nákupy a nákupované služby (součet A.I.1. až A.I.6.)	941	0	941
1.	Spotřeba materiálu, energie a ostatních neskladovaných dodávek	549	0	549
2.	Prodané zboží	0	0	0
3.	Opravy a udržování	46	0	46
4.	Náklady na cestovné	18	0	18
5.	Náklady na reprezentaci	50	0	50
6.	Ostatní služby	278	0	278
A.II.	Změny stavu zásob vlastní činnosti a aktivace (součet A.II.7. až A.II.9.)	0	0	0
7.	Změna stavu zásob vlastní činnosti	0	0	0
8.	Aktivace materiálu, zboží a vnitřní organizačních služeb	0	0	0
9.	Aktivace dlouhodobého majetku	0	0	0
A.III.	Osobní náklady (součet A.III.10. až A.III.14.)	6 221	0	6 221
10.	Mzdové náklady	4 610	0	4 610
11.	Zákonné sociální pojištění	1 515	0	1 515
12.	Ostatní sociální pojištění	0	0	0
13.	Zákonné sociální náklady	91	0	91
14.	Ostatní sociální náklady	5	0	5
A.IV.	Daně a poplatky (A.IV.15.)	6	0	6
15.	Daně a poplatky	6	0	6
A.V.	Ostatní náklady (součet A.V.16. až A.V.22.)	53	0	53
16.	Smluvní pokuty, úroky z prodlení, ostatní pokuty a penále	0	0	0
17.	Odpis nedobytné pohledávky	0	0	0
18.	Nákladové úroky	0	0	0
19.	Kursově ztráty	0	0	0
20.	Dary	1	0	1
21.	Manka a škody	0	0	0
22.	Jiné ostatní náklady	52	0	52

73633071

Označení a	NÁKLADY b	Činnost		
		Hlavní 1	hospodářská 2	celkem 3
A.VI.	Odpisy, prodaný majetek, tvorba a použití rezerv a opravných položek (součet A.VI.23. až A.VI.27.)	126	0	126
23.	Odpisy dlouhodobého majetku	126	0	126
24.	Prodaný dlouhodobý majetek	0	0	0
25.	Prodané cenné papíry a podíly	0	0	0
26.	Prodaný materiál	0	0	0
27.	Tvorba a použití rezerv a opravných položek	0	0	0
A.VII.	Poskytnuté příspěvky (A.VII.28.)	3	0	3
28.	Poskytnuté členské příspěvky a příspěvky účtované mezi organizačními složkami	3	0	3
A.VIII.	Daň z příjmů (A.VIII.29.)	12	0	12
29.	Daň z příjmů	12	0	12
NÁKLADY CELKEM (A.I. + A.II. + A.III. + A.IV. + A.V. + A.VI. + A.VII. + A.VIII.)		7 362	0	7 362

73633071

Označení a	VÝNOSY b	Činnost		
		Hlavní 1	hospodářská 2	celkem 3
B.I.	Provozní dotace (B.I.1.)	5 510	0	5 510
1.	Provozní dotace	5 510	0	5 510
B.II.	Přijaté příspěvky (součet B.II.2. až B.II.4.)	293	0	293
2.	Přijaté příspěvky účtované mezi organizačními složkami	0	0	0
3.	Přijaté příspěvky (dary)	293	0	293
4.	Přijaté členské příspěvky	0	0	0
B.III.	Tržby za vlastní výkony a za zboží (součet B.VI.5. až B.VI.10.)	1 614	0	1 614
B.IV.	Ostatní výnosy (součet B.VI.5. až B.VI.10.)	14	0	14
5.	Smluvní pokuty, úroky z prodlení, ostatní pokuty a penále	0	0	0
6.	Platby za odepsané pohledávky	0	0	0
7.	Výnosové úroky	0	0	0
8.	Kursově zisky	0	0	0
9.	Zúčtování fondů	0	0	0
10.	Jiné ostatní výnosy	14	0	14
B.V.	Tržby z prodeje majetku (součet B.V.11. až B.V.15.)	0	0	0
11.	Tržby z prodeje dlouhodobého nehmotného a hmotného majetku	0	0	0
12.	Tržby z prodeje cenných papírů a podílů	0	0	0
13.	Tržby z prodeje materiálu	0	0	0
14.	Výnosy z krátkodobého finančního majetku	0	0	0
15.	Výnosy z dlouhodobého finančního majetku	0	0	0
VÝNOSY CELKEM (B.I. + B.II. + B.III. + B.IV. + B.V.)		7 431	0	7 431
C.	Výsledek hospodaření před zdaněním	81	0	81
D.	Výsledek hospodaření po zdanění	69	0	69

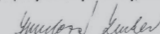
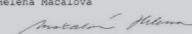
Sestaveno dne: 29.5.2020	Podpisový záznam statutárního orgánu účetní jednotky nebo podpisový záznam fyzické osoby, která je účetní jednotkou 
Právní forma účetní jednotky člkevní právnická osoba	Osoba odpovědná za účetnictví (jméno a podpis) Helena Machalová 
Předmět podnikání Ambulantní nebo terénní sociální služby pro seni	Osoba odpovědná za účetní závěrku (jméno a podpis) Mgr. Lenka Čemelová tel.: 577132355 linka:

ROZVAHA pro nevýdělečné organizace

v plném rozsahu

ke dni 31.12.2019

(v celých tisících Kč)

IČO
7 3 6 3 3 0 7 1

Název a sídlo účetní jednotky
Charita LuhačoviceHradisko 100
Luhačovice
76326

Označení	AKTIVA	Stav k prvnímu dni účetního období	Stav k poslednímu dni účetního období
a	b	1	2
A.	Dlouhodobý majetek celkem (A.I. + A.II. + A.III. + A.IV.)	1 042	977
A. I.	Dlouhodobý nehmotný majetek celkem (součet A.I.1. až A.I.7.)	0	0
1.	Nehmotné výsledky výzkumu a vývoje	0	0
2.	Software	0	0
3.	Ocenitelná práva	0	0
4.	Drobný dlouhodobý nehmotný majetek	0	0
5.	Ostatní dlouhodobý nehmotný majetek	0	0
6.	Nedokončený dlouhodobý nehmotný majetek	0	0
7.	Poskytnuté zálohy na dlouhodobý nehmotný majetek	0	0
A. II.	Dlouhodobý hmotný majetek celkem (součet A.II.1. až A.II.10.)	1 346	1 407
1.	Pozemky	0	0
2.	Umělecká díla, předměty a sbírky	0	0
3.	Stavby	754	754
4.	Hmotné movité věci a jejich soubory	592	592
5.	Pěstičské celky trvalých porostů	0	0
6.	Dospělá zvířata a jejich skupiny	0	0
7.	Drobný dlouhodobý hmotný majetek	0	0
8.	Ostatní dlouhodobý hmotný majetek	0	0
9.	Nedokončený dlouhodobý hmotný majetek	0	61
10.	Poskytnuté zálohy na dlouhodobý hmotný majetek	0	0
A. III.	Dlouhodobý finanční majetek celkem (součet A.III.1. až A.III.6.)	0	0
1.	Podíly - ovládaná nebo ovládající osoba	0	0
2.	Podíly - podstatný vliv	0	0
3.	Dluhové cenné papíry držené do splatnosti	0	0
4.	Zápůjčky organizačním složkám	0	0
5.	Ostatní dlouhodobé zápůjčky	0	0
6.	Ostatní dlouhodobý finanční majetek	0	0

IČ: 73633071

Označení	PASIVA	Stav k prvnímu dni účetního období	Stav k poslednímu dni účetního období
a	b	3	4
A.	Vlastní zdroje celkem (A.I. + A.II.)	1 723	2 014
A. I.	Jmění celkem (A.I.1. + A.I.2. + A.I.3.)	1 753	1 945
1.	Vlastní jmění	1 515	1 553
2.	Fondy	238	392
3.	Oceňovací rozdíly z přecenění finančního majetku a závazků	0	0
A. II.	Výsledek hospodaření celkem (A.II.1. + A.II.2. + A.II.3.)	-30	69
1.	Účet výsledku hospodaření	-30	69
2.	Výsledek hospodaření ve schvalovacím řízení	0	0
3.	Nerozdělený zisk, neuhrazená ztráta minulých let	0	0
B.	Cizí zdroje celkem (B.I. + B.II. + B.III. + B.IV.)	502	750
B. I.	Rezervy celkem (B.I.1.)	0	0
1.	Rezervy	0	0
B. II.	Dlouhodobé závazky celkem (součet B.II.1. až B.II.7.)	0	0
1.	Dlouhodobé úvěry	0	0
2.	Vydané dluhopisy	0	0
3.	Závazky z pronájmu	0	0
4.	Přijaté dlouhodobé zálohy	0	0
5.	Dlouhodobé směnky k úhradě	0	0
6.	Dohadné účty pasivní	0	0
7.	Ostatní dlouhodobé závazky	0	0
B. III.	Krátkodobé závazky celkem (součet B.III.1. až B.III.23.)	488	736
1.	Dodavatelé	7	9
2.	Směnky k úhradě	0	0
3.	Přijaté zálohy	0	0
4.	Ostatní závazky	0	0
5.	Zaměstnanci	270	406
6.	Ostatní závazky vůči zaměstnancům	0	0
7.	Závazky k institucím sociálního zabezpečení a veřejného zdravotního pojištění	150	227
8.	Daň z příjmů	0	12
9.	Ostatní přímé daně	35	61
10.	Daň z přidané hodnoty	0	0
11.	Ostatní daně a poplatky	0	0
12.	Závazky ze vztahu k státnímu rozpočtu	0	0
13.	Závazky ze vztahu k rozpočtu orgánů územních samosprávních celků	0	0
14.	Závazky z upsaných nesplacených cenných papírů a podílů	0	0

IČ: 73633071

Označení	AKTIVA	Stav k prvnímu dni účetního období	Stav k poslednímu dni účetního období
a	b	1	2
11.	Ostatní daně a poplatky	0	0
12.	Nároky na dotace a ostatní zúčtování se státním rozpočtem	0	15
13.	Nároky na dotace a ostatní zúčtování s rozpočtem orgánů územních samosprávních celků	0	0
14.	Pohledávky za společníky sdruženími ve společnosti	0	0
15.	Pohledávky z pevných termínovaných operací a opcí	0	0
16.	Pohledávky z vydaných dluhopisů	0	0
17.	Jiné pohledávky	0	0
18.	Dohadné účty aktivní	61	35
19.	Opravná položka k pohledávkám	0	0
B. III.	Krátkodobý finanční majetek celkem (součet B.III.1. až B.III.7.)	955	1 561
1.	Peněžní prostředky v pokladně	80	73
2.	Ceniny	0	0
3.	Peněžní prostředky na účtech	875	1 488
4.	Majetkové cenné papíry k obchodování	0	0
5.	Dluhové cenné papíry k obchodování	0	0
6.	Ostatní cenné papíry	0	0
7.	Peníze na cestě	0	0
B. IV.	Jiná aktiva celkem (součet B.IV.1. až B.IV.2.)	27	23
1.	Náklady příštích období	27	23
2.	Příjmy příštích období	0	0
AKTIVA CELKEM (A. + B.)		2 225	2 764

Označení a	AKTIVA b	Stav k prvnímu dni účetního období 1	Stav k poslednímu dni účetního období 2
A. IV.	Oprávy k dlouhodob. majetku celkem (součet A.IV.1 až A.IV.11.)	-304	-430
1.	Oprávy k nehmotným výsledkům výzkumu a vývoje	0	0
2.	Oprávy k softwaru	0	0
3.	Oprávy k ocenitelným právům	0	0
4.	Oprávy k drobnému dlouhodobému nehmotnému majetku	0	0
5.	Oprávy k ostatnímu dlouhodobému nehmotnému majetku	0	0
6.	Oprávy ke stavbám	-115	-133
7.	Oprávy k samostatným hmotným movitým věcem a souborům hmotných movitých věcí	-189	-297
8.	Oprávy k péšitelským celkům trvalých porostů	0	0
9.	Oprávy k základnímu stádu a tažným zvířatům	0	0
10.	Oprávy k drobnému dlouhodobému hmotnému majetku	0	0
11.	Oprávy k ostatnímu dlouhodobému hmotnému majetku	0	0
B.	Krátkodobý majetek celkem (B.I. + B.II. + B.III. + B.IV.)	1 183	1 787
B. I.	Zásoby celkem (součet B.I.1. až B.I.9.)	0	8
1.	Materiál na skladě	0	8
2.	Materiál na cestě	0	0
3.	Nedokončená výroba	0	0
4.	Polotovary vlastní výroby	0	0
5.	Výrobky	0	0
6.	Mladá a ostatní zvířata a jejich skupiny	0	0
7.	Zboží na skladě a v prodejnách	0	0
8.	Zboží na cestě	0	0
9.	Poskytnuté zálohy na zásoby	0	0
B. II.	Pohledávky celkem (součet B.II.1. až B.II.19.)	201	195
1.	Odběratelé	25	28
2.	Směnky k inkasu	0	0
3.	Pohledávky za eskontované cenné papíry	0	0
4.	Poskytnuté provozní zálohy	17	17
5.	Ostatní pohledávky	93	95
6.	Pohledávky za zaměstnanci	5	5
7.	Pohledávky za institucemi sociálního zabezpečení a veřejného zdravotního pojištění	0	0
8.	Daň z příjmů	0	0
9.	Ostatní přímé daně	0	0
10.	Daň z přidané hodnoty	0	0

Označení a	PASIVA b	Stav k prvnímu dni účetního období 3	Stav k poslednímu dni účetního období 4
15.	Závazky ke společníkům sdruženým ve společnosti	0	0
16.	Závazky z pevných termínovaných operací a opcí	0	0
17.	Jiné závazky	0	0
18.	Krátkodobé úvěry	0	0
19.	Eskontní úvěry	0	0
20.	Vydané krátkodobé dluhopisy	0	0
21.	Vlastní dluhopisy	0	0
22.	Dohadné účty pasivní	26	21
23.	Ostatní krátkodobé finanční výpomoci	0	0
B. IV.	Jiná pasiva celkem (součet B.IV.1. až B.IV.2.)	14	14
1.	Výdaje příštích období	0	0
2.	Výnosy příštích období	14	14
PASIVA CELKEM (A. + B.)		2 225	2 764

Sestaveno dne: 29. 5. 2020	Podpisový záznam statutárního orgánu účetní jednotky nebo podpisový záznam fyzické osoby, která je účetní jednotkou
Právní forma účetní jednotky členská právnická osoba	Osoba odpovědná za účetnictví (jméno a podpis) Helena Mášalová <i>Helena Mášalová</i>
Předmát podnikání sociální a charitativní činnost	Osoba odpovědná za účetní závěrku (jméno a podpis) Mgr. Lenka Semejlová Dis. <i>Lenka Semejlová</i> tel: 577132355 linka:

VÝROK NEZÁVISLÉHO AUDITORA

ZPRÁVA NEZÁVISLÉHO AUDITORA

Účetní jednotka, sídlo:	Charita Luhačovice Hradisko 100 76326 Luhačovice
IČO:	73633071
Auditorskou zprávu vypracoval:	Ing. Ivan Kučera, s.r.o., Uh. Hradiště, Na Zápovědi 428, PSČ 68601, číslo oprávnění KAČR č. 589
Datum vypracování zprávy:	8.6.2020

Ověřil jsem přiloženou účetní závěrku **Charity Luhačovice, Luhačovice, Hradisko 100**, tj. rozvahu k 31.12.2019, výkaz zisku a ztrát za období od 1.1.2019 do 31.12.2019.

Odpovědnost statutárního orgánu účetní jednotky za účetní závěrku

Na sestavení a věrné zobrazení účetní závěrky v souladu s českými účetními předpisy odpovídá statutární orgán **Charity Luhačovice, Luhačovice, Hradisko 100**. Součástí této odpovědnosti je navrhnout, zavést a zajistit vnitřní kontroly nad sestavováním a věrným zobrazením účetní závěrky tak, aby neobsahovala významné nesprávnosti způsobené podvodem nebo chybou, zvolit a uplatňovat vhodné účetní metody a provádět dané situaci přiměřené účetní odhady.

Odpovědnost auditora

Mým úkolem je vydat na základě provedení auditu výrok k této účetní závěrce. Audit jsme provedli v souladu se zákonem o auditech a Mezinárodními auditorskými standardy a souvisejícími aplikačními doložkami Komory auditorů České republiky. V souladu s těmito předpisy jsem povinen dodržovat etické normy a naplánovat a provést audit tak, abych získal přiměřenou jistotu, že účetní závěrka neobsahuje významné nesprávnosti.

Audit zahrnuje provedení auditorských postupů, jejichž cílem je získat důkazní informace o částkách a skutečnostech uvedených v účetní závěrce. Výběr auditorských postupů závisí na úsudku auditora, včetně posouzení rizik, že účetní závěrka obsahuje významné nesprávnosti způsobené podvodem nebo chybou. Při posuzování těchto rizik auditor přihlídí k vnitřním kontrolám, které jsou relevantní pro sestavení a věrné zobrazení účetní závěrky. Cílem posouzení vnitřních kontrol je navrhnout vhodné auditorské postupy, nikoli vyjádřit se k účinnosti vnitřních kontrol. Audit též zahrnuje posouzení vhodnosti použitých účetních metod, přiměřenosti účetních odhadů provedených vedením i posouzení celkové prezentace účetní závěrky.

Domníváme se, že získané důkazní informace tvoří dostatečný a vhodný základ pro vyjádření mého výroku.

Výrok auditora

Podle mého názoru účetní závěrka podává věrný a poctivý obraz aktiv, pasiv a finanční situace **Charity Luhačovice, Luhačovice, Hradisko 100** k 31.12.2019 a nákladů, výnosů a výsledku jejího hospodaření za rok 2019 v souladu s českými účetními předpisy.

Na základě uvedených skutečností vydávám k účetní závěrce **Charity Svaté rodiny Luhačovice, Luhačovice, Hradisko 100** sestavené k datu 31.12.2019 výrok bez výhrad.

V Uh. Hradišti dne 8.6.2020



Ivan Kučera
.....
Ing. Ivan Kučera
Číslo oprávnění KAČR 0353

Ing. Ivan Kučera, s.r.o.
číslo oprávnění KAČR 589
Na Zápovědi 428
Uherské Hradiště

Příloha:

- výkaz zisků a ztrát k 31.12.2019
- rozvaha k 31.12.2019
- příloha k účetní závěrce

JSME TU PRO VÁS JIŽ 15 LET! 2004 – 2019

Mgr. Lenka Semelová, DiS.
Ředitelka Charity Luhačovice
+ 420 577 132 355
reditel@luhacovice.charita.cz

Bc. Františka Vratislavská, DiS.
Vrchní sestra DZP a vedoucí pečovatelek CHPS
+ 420 577 132 359
chops@luhacovice.charita.cz

Mgr. Ivona Slováková
Vedoucí Denního stacionáře
+ 420 577 132 363
stacionar@luhacovice.charita.cz

Mgr. Anna Martincová
Sociální pracovnice, PR a propagace
+ 420 604 148 416
poradna@luhacovice.charita.cz

Mgr. Karel Adámek
Kordinátor dobrovolníků, pastorační asistent
+ 420 577 132 355
dobrovolnici@luhacovice.charita.cz

www.luhacovice.charita.cz
Staňte se našimi přáteli na Facebooku,
najdete nás zde pod jménem
„Charita Luhačovice“

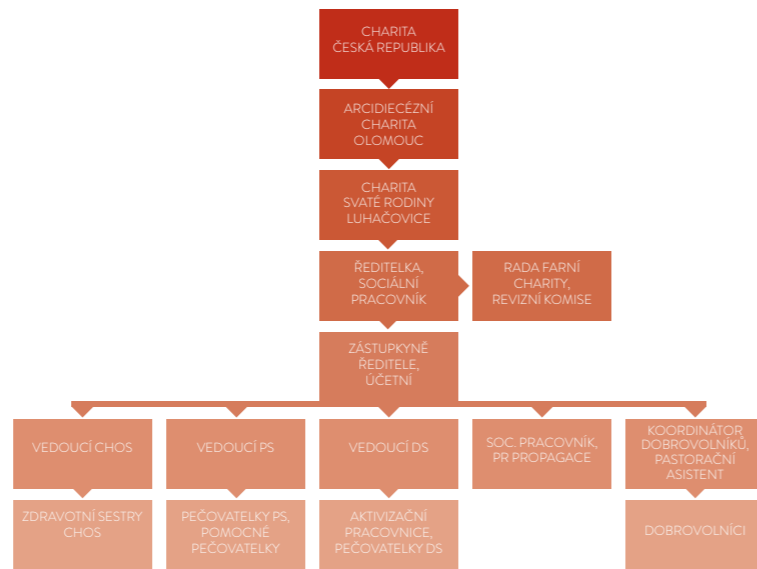

Datum vydání: 23.6.2020

ZE ŽIVOTA
CHARITY
LUHAČOVICE



1/ Oslavy 15. výročí od založení Charity Luhačovice

2/ Společná pout' Charit na Svatý Hostýn

3/ Poděkování všem zaměstnancům, kteří se podíleli na chodu Charity Luhačovice od roku 2004

*„JSME TU
PRO VÁS
JIŽ 15 LET“*

