



**Výroční zpráva**

**2010**

**Charita Svaté rodiny Luhačovice**



## Výroční zpráva 2010

**Poslání charity vychází ze Stanov Arcidiecézní Charity Olomouc:  
„Charita jako milosrdná láska, je naplňování Kristovy výzvy  
vyhledávat potřebné a pomáhat bližnímu v nouzi.“**

Podstatu charity nacházíme v evangeliu sv. Matouše:

*„Neboť jsem hladověl, a dali jste mi najíst,  
žíznul jsem a dali jste mi pít,  
byl jsem na cestách, a ujali jste se mne,  
byl jsem nahý, a oblékli jste mne,  
byl jsem nemocen, a navštívili jste mne,  
byl jsem ve vězení, a přišli jste za mnou.“*

(Mat 25, 35-36)



V roce 2010 byla na na třetím setkání dobrovolníků olomoucké arcidiecéze v Kroměříži oceněna naše dobrovolnice slečna Marie Jálová. Ocenění převzala z rukou Mons. Jana Graubnera.

# Obsah

Úvodní slovo ředitelky organizace	3
Kontakty	4
O nás	5
Poslání, realizované projekty, pracovníci charity	6
Charitní ošetřovatelská služba	7
Charitní pečovatelská služba	10
Denní stacionář	13
Poradna SPOLU	16
Dobrovolnictví	20
Tříkrálová sbírka 2010	23
Hospodaření charity v roce 2010	25
Výkaz zisků a ztrát	26
Rozvaha	29
Zpráva auditora	33
Sponzorství	34
Poděkování	35
Ze života Charity	36

Vážení a milí přátelé,

další rok naší činnosti uplynul a vy se opět na následujících stránkách můžete seznámit s činností Charity Svaté rodiny Luhačovice. V roce 2010 fungovaly všechny služby stabilně. Problémy s financováním v počátcích roku se nám podařilo během léta odstranit také získáním řady grantů a dotací od různých nadací a dofinancováním ze strany Zlínského kraje a MPSV. Neustále pracujeme na budování stabilního týmu pracovníků a vylepšujeme materiální zázemí organizace.



Velmi ráda bych poděkovala všem, kteří naši práci podporují: Ministerstvu práce a sociálních věcí, Ministerstvu zdravotnictví, Ministerstvu vnitra, Zlínskému kraji, Městu Luhačovice, Městysu Pozlovice, Obci Biskupice, Obci Ludkovice, a Obci Sehradice, dále Charitní radě, Revizní komisi, panu faráři ThDr. Hubertu Wójcikovi, všem našim pracovníkům, dobrovolníkům, drobným dárcům i všem sponzorům.

Děkuji také všem zaměstnancům za jejich věrnost, trpělivost a osobní nasazení při zajišťování chodu všech služeb. Neustále pracujeme na zkvalitňování námi poskytovaných služeb. Velmi děkuji všem našim uživatelům, kteří se na nás obracejí s důvěrou o pomoc.

Rozdělení Tříkrálové sbírky 2010 proběhlo následujícím způsobem: na podporu rozvoje Denního stacionáře 110.000 Kč, a na přímou pomoc rodinám s dětmi v Luhačovicích a okolních obcích bylo využito 20.000 Kč, na podporu projektů Poradny SPOLU 24.000 Kč.

Podpora a přízeň Vás všech jsou velkým znamením důvěry k naší práci i k celému charitnímu dílu. Doufám, že půjdeme vždy tou správnou cestou, a to i přes těžkosti a kříže každodenních starostí, které nám staví do cesty Bůh. Rozloučím se s Vámi citátem: Per aspera ad astra „Trnitou cestou ke hvězdám“.

S přáním všeho dobrého

*Mgr. Lenka Semelová, DiS.  
ředitelka Charity Svaté rodiny Luhačovice*



## Kontakty

### Charita Svaté rodiny Luhačovice

Hradisko 100  
763 26 Luhačovice  
Tel.: +420 577 132 355  
Fax: +420 577 132 359  
info@luhacovice.charita.cz  
www.luhacovice.caritas.cz  
IČ 73633071  
DIČ CZ 73633071 (nejsme plátcí DPH)

### Stat. zástupce/ředitel

Mgr. Lenka Semelová, DiS.  
Mobil: + 420 731 402 043  
reditel@luhacovice.charita.cz

### Členové revizní komise

**Předseda:** Ing. Zdeněk Semela  
Ing. Jiří Šůstek  
Ing. Petr Umlauf

### Charitní rada

**Předseda:** Ing. Hana Slováková  
**Členové:** Bronislava Coufalíková  
Mgr. Marcela Honajzrová  
Jiřina Masařová  
Marie Velíšková

### Území působnosti Charity Luhačovice:

Luhačovice, Biskupice, Dolní Lhota, Horní Lhota, Kladná-Žilín, Ludkovice, Podhradí, Polichno, Pozlovice, Řetečov, Sehradice

**Počet pracovníků:** ke dni 31. 12. 2010 celkem 19 pracovníků/  
15 přepočtených úvazků, 3 na DPČ a 2 DPP.

Registrace u Ministerstva kultury ČR dle Zákona č. 3/2002 Sb.  
Č. 8/1-02-738/2004-6048 ze dne 1. 4. 2004

Bankovní účet: **ČSOB Zlín, č. ú. 191151601/0300**

Charita Svaté rodiny Luhačovice je součástí Arcidiecézní charity Olomouc.

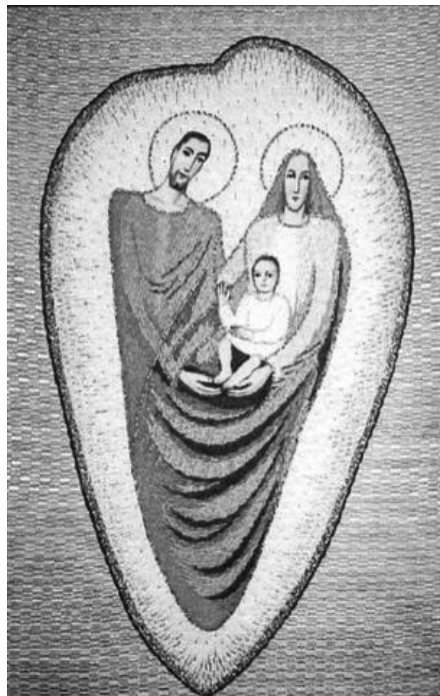

## O nás

Sídlíme v budově Římskokatolické farnosti Luhačovice (bývalá fara) na adrese Hradisko 100 v Luhačovicích. 1. 4. 2004 byla Charitě Luhačovice udělena právní subjektivita a tato církevní nezisková organizace, zřízená olomouckým arcibiskupem Mons. Janem Graubnerem byla zaregistrována na Ministerstvu kultury dle Zákona č. 3/2002 Sb. Zřízení proběhlo na základě Stanov Arcidiecézní Charity Olomouc. Charita Luhačovice je tedy účelovým zařízením římskokatolické církve.

Předmětem naší činnosti je nezisková činnost, nejsme zřizováni a provozováni za účelem dosažení zisku. Jsou to zejména tyto činnosti:

- charitativní (dobročinné) - pořádání veřejných sbírek a dobročinných akcí, shromažďování finančních a jiných prostředků za účelem pomoci potřebným v ČR i v zahraničí
- humanitární činnost - koordinace a realizace pomoci v souvislosti s katastrofami, živelnými pohromami a válečnými konflikty
- zdravotnická činnost - zřizování a provozování zdravotnických služeb a zařízení
- sociální činnost - zřizování a provozování sociálních služeb a zařízení
- vzdělávací, preventivní, výchovná činnost - zřizování vzdělávacích, výchovných a preventivních služeb a zařízení
- duchovní zajišťování služeb duchovní povahy a formace
- vytváření fondů na pomoc lidem v nouzi a zařízením ACHO, které se ocitnou ve stavu ohrožení nebo krize
- dobrovolné - organizování dobrovolnických aktivit na pomoc lidem v nouzi na podporu a pomoc zařízením a službám zřizovaných a provozovaných v rámci ACHO



## Poslání Charity Luhačovice

Posláním Charity Svaté rodiny Luhačovice je pak především charitativní a sociální pomoc seniorům, lidem sociálně slabým, znevýhodněným, osobám se zdravotním postižením, pomoc osobám bez příští, nezaměstnaným a lidem v nouzi především v regionu Luhačovicka a v okolních obcích.

## Realizované projekty

Charitní ošetrovatelská služba (od ledna/05)

Charitní pečovatelská služba (od září/04)

Denní stacionář Luhačovice (od září/05)

Poradna SPOLU (od září/05)

Půjčovna rehabilitačních a kompenzačních pomůcek (od ledna/05)

Dobrovolná charitní pomoc potřebným

Dobrovolnická činnost (průběžně dle získaných finančních prostředků od roku 2005)

Zřizovatelem i provozovatelem těchto služeb je Charita Svaté rodiny Luhačovice. Sociální služby jsou zařízení registrovaná na Krajském úřadu Zlínského kraje, sociální služby jsou součástí Střednědobého plánu rozvoje sociálních služeb ve Zlínském kraji pro období 2009-2011.

## Pracovníci Charity Luhačovice

V roce 2010 v Charitě Luhačovice pracovalo celkem 19 pracovníků/15 přepočtených úvazků. Z toho 19 pracovníků na hlavní pracovní poměr, 3 na DPČ a 2 DPP.

- Mgr. Lenka Semelová, DiS., ředitelka, statutární zástupce
- Františka Vratislavská, DiS. vrchní sestra a vedoucí pečovatelek
- Mgr. Anna Martincová, vedoucí Poradny SPOLU a sociální pracovnice
- Helena Gavendová, finanční a mzdová účetní
- Mgr. Karel Adámek, koordinátor dobrovolníků
- Světlana Bernátková, Jana Machů, Irena Šuranská (DPČ), zdravotní sestry a pečovatelky CHOPS
- Leona Barcuchová, Jana Buriánková, Jarmila Peňázová, Jitka Kováčová, Helena Máčalová, Dagmar Dostálová (DPČ) pečovatelky CHOPS
- Bc. Ladislava Gondová, vedoucí Denního stacionáře (Mgr. Jana Vráblíková)
- Zuzana Žajdlíková, Zdeňka Nováková, Jarmila Pastyříková (HPP i DPP) aktivizační pracovnice DS (Kosynová Alena)
- Ladislav Peňáz (DPČ), řidič CHPS
- Alena Škubníková, uklízečka
- Michaela Kosynová (DPP)





## Charitní ošetrovatelská služba (dále CHOS)

Vedoucí projektu:	Františka Vratislavská, DiS vrchní sestra
E-mail:	chops@luhacovice.charita.cz
Mobil:	+420 603 764 921
Rozsah služeb:	Každý všední den od 7:00 do 15:30 hodin, dále dle individuálních potřeb klienta. Řídíme se především aktuálním stavem klienta a rozhodnutím ošetřujícího lékaře.

Je to zařízení registrované jako nestátní zdravotnické zařízení podle zákona č. 160/1992 Sb. od 1. 9. 2004.

### Region působnosti služeb

Služby jsou poskytovány uživatelům z Luhačovic, Biskupic, Dolní Lhoty, Horní Lhoty, Kladné-Žilín, Ludkovic, Podhradí, Polichna, Pozlovic, Řetechova a Sehradic.

### Poslání CHOS

Domácí zdravotní péče je poskytována na základě indikace ošetřujícího lékaře. Pokud je uživatel hospitalizován, navazuje a doplňuje péči ústavní. Jejím posláním je snaha o zlepšení, udržení a zachování zdraví nebo alespoň zmírnění následků při jeho ztrátě. Je poskytována v pracovních dnech. Rozsah, četnost i požadavek určuje ošetřující lékař. Zajišťuje jí tým kvalifikovaných zdravotnických pracovníků. Všichni pracovníci mají Osvědčení k výkonu zdravotnického povolání bez odborného dohledu.

### Jaká jsou pozitiva spojení CHOS a CHPS?

Charitní ošetrovatelská a pečovatelská služba (CHOPS) je spojení těchto dvou služeb – pečovatelské služby a ošetrovatelské péče. V rámci CHOPS poskytujeme služby nejčastěji u tří skupin uživatelů:

- vlastní rodina nemá možnost postarat se o svého příbuzného (časově náročné zaměstnání, vzdálenost...)
- nutnost poskytnutí odborné zdravotnické péče, kterou rodina není schopna poskytovat, ale přitom nechce svého blízkého umístit v zařízení poskytující rezidenční služby (léčebny dlouhodobě nemocných, domovy pro osoby se ZP, domovy pro seniory).

- hospicová domácí péče o klienty v terminálním stádiu onemocnění. CHOPS je vysoce kvalifikovaná a odbornou formou péče, která díky svému rozsahu a kvalitě umožňuje:
  - zajistit v rámci primární péče ve vlastním sociálním prostředí uživatele takový rozsah a kvalitu potřebné péče, který je dle aktuálních podmínek možný tak, aby k hospitalizaci nebo jeho umístění do ústavu sociální péče (domov pro osoby se zdravotním postižením, domov pro seniory, LDN apod.) docházelo, jen když je to nezbytně nutné
  - přímou návaznost na ukončení hospitalizace a tím, zkrácení pobytu klienta v lůžkových zdravotnických zařízeních na dobu nezbytně nutnou

Charitní ošetrovatelská služba poskytuje komplexní ošetrovatelskou domácí péči v domácím prostředí. Tato péče zahrnuje ošetrovatelskou péči indikovanou ošetrujícím lékařem. Zdravotní péče je poskytována na základě indikace ošetrujícího lékaře, nebo pokud je klient hospitalizován, je zdravotní péče zahájena v přímé návaznosti na den ukončení pobytu v nemocnici či LDN. Tato péče je plně hrazena zdravotními pojišťovnami.

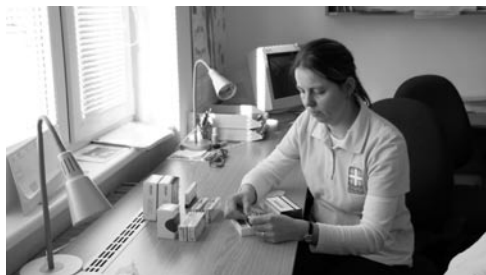

## Nejčastěji poskytovaná péče

- Péče o diabetiky - aplikace inzulínu, zaučování k aplikaci, sledování zdravotního stavu
- Aplikace i.m.a s.c. injekcí, opiátů, aplikace mastí, podávání léků
- Péče o katetry, stomie
- Péče o dialyzované pacienty
- Převazy, odběry biologického materiálu – např. odběry žilní krve, odběry glykemií (krevního cukru), glykemických profilů a dalšího biologického materiálu
- Pohybová edukace, lehká tělesná rehabilitace
- Návčik sebeobsluhy po cévních mozkových příhodách a úrazech
- Ošetrování dekubitů a ran, bérceových vředů, defektů na dolních končetinách u diabetiků (tzv. diabetická noha), jejich prevence
- Komplexní péče u částečně i plně imobilních, inkontinentních, dezorientovaných klientů
- Sledování fyziologických funkcí a další výkony dle ordinace ošetrujícího lékaře
- Zajišťujeme i velmi náročnou ošetrovatelskou péči u klientů trvale upoutaných na lůžko a o klienty v terminálním stádiu nemoci

## Pohybová léčba a ošetrovatelská rehabilitace a reedukace

Tato činnost je prováděna u klientů za účelem navrácení a upevnění zdraví nebo vedoucích ke stabilizaci zdravotního stavu s cílem maximálního zmírnění důsledků nemoci, prodloužení a zlepšení kvality života a zabránění vzniku invalidity, nesoběstačnosti nebo zmírnění jejich rozsahu.

Představuje pomoc seniorům a osobám se zdravotním postižením v návratu k plnohodnotnému životu, pomoc zvládnout novou situaci, zvládnout nové pohybové stereotypy ve vlastní domácnosti a naučit uživatele ve vlastním prostředí efektivně využívat kompenzační pomůcky, a také vrátit uživateli pocit jistoty z pohybu ve vlastním sociálním prostředí. Reedukace je poskytována zdravotními sestrami CHOS.

### Přehled služeb CHOS za rok 2010

Počet ošetrovatelských návštěv:	1 027 návštěv
Počet ošetrovatelských výkonů:	1508 výkonů
Počet klientů ošetrovatelské služby:	46 klientů

### Hospodaření střediska v Kč

Ošetrovatelská služba			
Od zdravotních pojišoven	199138,00	Materiálové náklady	14759,00
Dotace ostatní	0,00	Služby (vč. Leasingu)	2115,00
Ostatní výnosy	0,00	Osobní náklady	191397,00
Přijaté příspěvky	0,00	Daně a poplatky	0,00
Dary	0,00	Ostatní náklady	0,00
Výnosy celkem	199138,00	Odpisy, prodaný majetek	11125,00
		Náklady celkem	219396,00
		Hospodářský výsledek	-20258,00

Zpracovala: Františka Vratislavská, DiS., vrchní sestra CHOS

V roce 2010 se nám podařilo získat podporu z Ministerstva zdravotnictví ČR v rámci programu na podporu PALLATIVNÍ PÉČE na zakoupení 3 ks elektrických lůžek, které budou sloužit našim uživatelům.



Palitativní péče			
Dotace Ministerstvo zdravotnictví	61928,00	Materiálové náklady	88800,00
Dotace ostatní	0,00	Služby (vč. Leasingu)	0,00
Ostatní výnosy	0,00	Osobní náklady	0,00
Přijaté příspěvky	16872,00	Daně a poplatky	0,00
Nadace	10000,00	Ostatní náklady	0,00
Výnosy celkem	88800,00	Náklady celkem	0,00
		Hospodářský výsledek	0,00

## Charitní pečovatelská služba (dále CHPS)

Vedoucí projektu:	Františka Vratislavská, DiS vedoucí pečovatelek
E-mail:	chops@luhacovice.charita.cz
Mobil:	+420 603 764 921
Rozsah služeb:	každý všední den od 7:00 do 15:30 hodin, dále dle individuálních potřeb klienta. Rozvoz obědů zajišťujeme nepřetržitě po celý rok, včetně sobot, nedělí a svátků.



### Region působnosti

Služby jsou poskytovány uživatelům z Luhačovic, Biskupic, Dolní Lhoty, Horní Lhoty, Kladné – Žilín, Ludkovic, Podhradí, Polichna, Pozlovic, Řetechova a Sehradic.

### Poslání CHPS

Charitní pečovatelská služba v Luhačovicích zajišťuje pomoc a podporu seniorům a zdravotně postiženým od 19 let v Luhačovicích a okolních obcích tak, aby měli možnost co nejdéle setrvat v domácím prostředí za podpory rodiny. Pečovatelská služba poskytuje služby na základě individuálních potřeb uživatele. Vede je k posílení soběstačnosti, k zajištění důstojného a aktivně prožitého života. Pokud má uživatel zájem, zajišťujeme také duchovní podporu. Posláním PS je poskytovat kvalitní terénní služby lidem, kteří mají z důvodu věku, mentálního, tělesného či kombinovaného postižení sníženou soběstačnost nebo jsou zcela imobilní s důrazem na respektování jejich důstojnosti a dodržování lidských práv. Služby jsou zaměřeny na podporu samostatnosti uživatelů a na začleňování uživatelů do běžné společnosti.

## Cílem CHPS je

Naším cílem je poskytnout kvalitní péči a podporu soběstačnosti dle potřeb a přání klienta a prohloubit v něm pocit jistoty a bezpečí. Chceme podpořit jeho snahu vést samostatný život v domácím prostředí v co možná nejširším rozsahu.

## Dílčí cíle

- Prostřednictvím pečovatelských úkonů zajišťovat péči pro občany dle jejich potřeb a jejich setrvaní ve svém vlastním sociálním prostředí.
- Setrvat doma co nejdéle a tím i zajištění lepšího prožívání stáří.
- Umožnit klientovi zachovat jeho přirozený životní styl, na který byl víceméně zvyklý, a který mu plně vyhovoval a vyhovuje.
- Podporovat klienta k samostatnosti a soběstačnosti, které před změněným zdravotním stavem vykonával.
- Chceme neustále zvyšovat kvalitu našich poskytovaných služeb prostřednictvím vzděláváním našich pracovníků, monitoringem spokojenosti našich klientů, kteří využívají služby.
- Aby péče odpovídala přáním a potřebám uživatele, které jsou pak dále definovány především v individuálních plánech péče o uživatele.

## Základní principy poskytování pečovatelské služby

- Princip individuality
- Princip aktivizace uživatele
- Princip podpory a motivace ke zlepšení uživatelova stavu
- Princip posilování sociálního začleňování uživatelů
- Princip uplatňování křesťanských hodnot



## Komu služby poskytujeme?

Občanům, kteří z důvodu zdravotního stavu, vysokého věku nebo ztráty soběstačnosti nejsou schopni si sami obstarat nutné práce v domácnosti a další životní potřeby a jsou odkázáni na odbornou pomoc druhé osoby. Tyto osoby musí žít ve svém vlastním domácím prostředí, u svých rodinných příbuzných nebo v domácím prostředí jiných osob. Jedná se především o:

- zejména seniory
- osoby s chronickým duševním onemocněním
- osoby s chronickým onemocněním
- osoby s kombinovaným onemocněním
- osoby s mentálním postižením
- osoby s tělesným postižením
- osoby se sluchovým postižením
- osoby se zdravotním postižením
- osoby se zrakovým postižením



Věková struktura cílové skupiny: 19 let – horní věková hranice není omezena

## System úhrady za pečovatelskou službu

CHPS je poskytována v rozsahu činností na základě Zákona o sociálních službách č. 108/2006 Sb. a na základě prováděcí vyhlášky MPSV a dle potřebnosti jednotlivých klientů. Pečovatelské výkony provádějí pečovatelky na základě platného ceníku. Jedná se především o úkony při péči o vlastní osobu, pomoc při přesunu na lůžko nebo vozík, pomoc při chůzi. Dále o pomoc při osobní hygieně, mytí vlasů pomoc při použití WC.

Dále poskytujeme pomoc při zajištění chodu domácnosti, běžný úklid, velký úklid, nákupy, pochůzky, praní a žehlení prádla.

Mezi základní činnosti patří i zprostředkování kontaktů se společenským prostředím, doprovázení k lékaři, na zájmové aktivity, dovoz k holiči a podobně, dohled nad zdravotně postiženou osobou a další fakultativní činnost.

## Přehled služeb CHPS za rok 2010

Počet pečovatelských návštěv:	15 945 návštěv
Počet pečovatelských výkonů:	20 490 výkonů
Počet klientů pečovatelské služby:	97 klientů

## Hospodaření střediska v Kč

Pečovatelská služba			
Dotace MPSV	1080000,00	Materiálové náklady	309149,00
Zlínský kraj	60000,00	Služby (vč. Leasingu)	199573,00
Dotace ostatní	494900,00	Osobní náklady	2003557,00
Za služby klientům doma	442655,00	Daně a poplatky	2080,00
Fakultativní služby	223950,00	Ostatní náklady	42275,00
Ostatní výnosy	79120,00	Odpisy, prodaný majetek	0,00
Nadace a fondy	119450,00	Poskytnuté příspěvky	0,00
Dary	31559,00	Náklady celkem	2556634,00
Výnosy celkem	2531634,00	Hospodářský výsledek	-25000,00

Zpracovala: Františka Vratislavská, DiS., vedoucí pečovatelek CHPS



## Denní stacionář Luhačovice (dále DS)

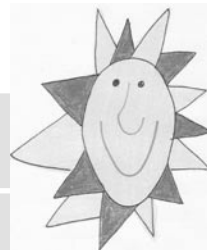

Vedoucí projektu:	Bc. Ladislava Gondová vedoucí denního stacionáře
E-mail:	stacionar@luhacovice.charita.cz
Mobil:	+420 731 646 717
Rozsah služeb:	V pracovní dny od 7:00 do 15:30 hodin.

### Poslání DS

Posláním DS je poskytování kvalitní ambulantní služby lidem, kteří mají sníženou soběstačnost z důvodu věku, mentálního, tělesného či kombinovaného postižení s důrazem na respektování jejich důstojnosti a dodržování lidských práv. Služby jsou zaměřeny na podporu samostatnosti uživatelů, nabízí aktivní a zajímavé naplnění času, posilují začleňování uživatelů do běžné společnosti. Nabídku služeb využívají uživatelé dle svých individuálních potřeb a přání. Nabízíme také duchovní podporu.



### Cílem DS je

- Uživatel, který nepocituje sociální izolovanost.
- Uživatel, který aktivně tráví svůj čas.
- Uživatel, který setrvává co nejdéle v domácím prostředí (co nejdříve odchází do pobytového zařízení).
- Uživatel, který bez obav uplatňuje svá přání, osobní cíle a představy v souvislosti s individuálními plány.
- Uživatel, který udržuje získané schopnosti a rozvíjí nové.
- Uživatel, který projevuje zájem o své okolí, o veřejné dění.

### Základní principy poskytování služeb denního stacionáře

Princip individuality

Princip aktivizace

Princip přizpůsobování se potřebám uživatelů

Princip sociálního začleňování uživatelů

Princip uplatňování křesťanských hodnot

## Komu služby poskytujeme?

- Seniorům
- Seniorům s pohybovým omezením
- Seniorům s počínající demencí
- Osobám od 19ti let s částečným zrakovým nebo sluchovým postižením
- Osobám od 19ti let se zdravotním postižením s částečným pohybovým omezením
- Osobám od 19ti let s mentálním a kombinovaným postižením, které jsou schopny dodržovat denní režim v DS
- Osobám, které jsou schopny alespoň částečně se zapojit do aktivit DS



Služba je určena především obyvatelům žijícím v oblasti působnosti Charity Luhačovice. V případě volné kapacity je možné přijmout také žadatele, který nemá trvalé bydliště v dané lokalitě.

## Jaké služby DS poskytuje?

DS je sociální službou dle zákona č. 108/2006 o sociálních službách § 46 poskytuje tyto základní sociální služby:

- Poskytuje služby v pracovní dny od 7:00 do 15:30 hodin.
- Pomoc při zvládání běžných úkonů péče o vlastní osobu.
- Pomoc při osobní hygieně nebo poskytnutí podmínek pro osobní hygienu.
- Poskytnutí stravy.
- Výchovné, vzdělávací a aktivizační činnosti.
- Zprostředkování kontaktu se společenským prostředím.
- Sociálně terapeutické činnosti.
- Pomoc při uplatňování práv, oprávněných zájmů a při obstarávání osobních záležitostí.

## Dále nabízíme

- Dovozy a odvozy ze stacionáře, pomoc při přepravě.
- Pomoc při úkonech osobní hygieny (částečná či celková koupel).
- Pořádání kulturních akcí a výletů.
- Aktivizace uživatelů formou pracovní, pohybové terapie, muzikoterapie.
- Sociální poradenství (pomoc při kontaktu s úřady).
- Duchovní péče (dle zájmu možnost setkávání s knězem, modlitba).
- Další činnosti např. canisterapie.

Výrobky uživatelů DS jsou k vidění na různých akcích (vánoční jarmark, otevírání pramenů) nebo přímo v prostorách DS. Všechny aktivity jsou přizpůsobeny zdravotnímu stavu, schopnostem a zájmům uživatelů s důrazem na jejich individuální potřeby.



## Program DS

### Aktivizační programy pro seniory

Vedle ambulatní služby v denním stacionáři poskytuje DS také aktivizační programy pro seniory a širokou veřejnost. Akce jsou určeny pro aktivní seniory i jiné osoby mající zájem o dění kolem sebe. V minulém roce proběhlo několik setkání, např. povídání o cestování s průvodkyní S. Hosovou, besedy o zdraví s Pharm. Dr. E. Valentovou, s Pharm. Dr. I. Šustkovou, duchovní slovo s kaplanem O. Horáčkem, besedy připravované pracovníci Městské knihovny Luhačovice, setkání s p. Červenkou, velitelem Městské policie Luhačovice, posezení a besedy s JUDr. M. Křivánkem, cestovatelské besedy s P. Vratislavským, besedy o životě v našem kraji, zvyklostech a tradicích s p. A. Kubíčkem, výtvarné a rukodělné techniky, burzy receptů, promítání filmů a další.

### Činnost v roce 2010

V roce 2010 jsme pracovali na zkvalitňování služby a snažili jsme se nadále rozšiřovat povědomí široké veřejnosti o činnostech Denního stacionáře. Toto jsme realizovali díky propagaci naší činnosti při různých aktivitách (vánoční jarmark, Otevírání pramenů, Den otevřených dveří, akce Týden s charitou, festival Písni a tancem, prezentace našich aktivit v místních médiích). Z finančních prostředků DS a za finanční pomoci Nadace Děti-Kultura-Sport jsme pořídili do Denního stacionáře dataprojektor s plátnem, kytaru, novou lavičku, fotografický aparát, vybavení do DS (stůl a židle, společenské hry,...).

### Přehled služeb DS za rok 2010

Uspořádáno akcí a programů:	72 programů, z toho DPS Strahov 41, Denní stacionář 31
Celkový počet návštěvníků programů:	1121 návštěvníků
Uživatelé využívající služby stacionáře:	10 uživatelů
Maximální kapacita DS pro celodenní pobyt:	6 uživatelů

### Hospodaření střediska v Kč

Denní stacionář			
Dotace MPSV	604000,00	Materiálové náklady	264554,00
Dotace ostatní	219353,00	Služby (vč. Leasingu)	69667,00
Za služby klientům v zařízení	141237,00	Osobní náklady	924908,00
Ostatní tržby	17404,00	Daně a poplatky	2580,00
Ostatní výnosy	31812,00	Ostatní náklady	4627,00
Nadace a fondy	70000,00	Odpisy, prodaný majetek	0,00
Dary	86628,00	Poskytnuté příspěvky	0,00
Výnosy celkem	1170434,00	Náklady celkem	1266336,00
		Hospodářský výsledek	-95902,00

Zpracovala: Bc. Ladislava Gondová, vedoucí DS

(Poradna pro nezaměstnané a občanská poradna)

Vedoucí projektu:	Mgr. Anna Martincová vedoucí poradny a sociální pracovnice
E-mail:	poradna@luhacovice.charita.cz
Mobil:	+420 604 184 416
Rozsah služeb:	Poradna je otevřena celoročně.
Po:	12:00 – 15:00
Út:	9:00 – 16:00
St:	12:00 – 15:00
Čt:	9:00 – 16:00
Pá:	individuálně

Poradna SPOLU v Luhačovicích poskytuje bezplatné odborné poradenství občanům.

### Poslání Poradny SPOLU

Poradna SPOLU v Luhačovicích je sociální služba, která nabízí bezplatné odborné sociální poradenství. Tuto pomoc nabízíme občanům, kteří se ocitli v obtížné životní situaci spojené s nezaměstnaností. Poradna SPOLU poskytuje osobám důležité informace potřebné při předcházení, řešení či zmírnění nepříznivé sociální situace, při uplatňování práv a oprávněných zájmů v osobních záležitostech. Dále jim pomáhá při orientaci v současných sociálních a právních systémech, zprostředkovává kontakt na navazující služby a zároveň podporuje jejich samostatnost a sociální začlenění. V rámci poradny poskytujeme také zapůjčování kompenzačních pomůcek, které je zpoplatněno.



## Cíle Poradny SPOLU

Hlavním cílem Poradny SPOLU je předcházení, zmírnění nebo odstranění uživatele nepříznivé sociální situace a zamezení jeho sociálního vyloučení. Naší prioritou je poskytnout mu takovou pomoc a podporu, která by přispěla k co nejrychlejšímu a neefektivnějšímu vyřešení jeho situace a zároveň ho motivovala k aktivnímu řešení daného problému.

### Dílčí cíle

- Pomáhat lidem bezplatně, nestranně, diskrétně, nezávisle a individuálně v jejich nepříznivé sociální situaci při řešení jejich problémů.
- Pomoc poskytovat prostřednictvím pravdivých a ucelených informací, radami, aktivní pomocí a další podporou dle konkrétní situace klienta.
- Seznámit uživatele poradny s jejich právy, povinnostmi a dostupnými službami.
- Motivovat uživatele k samostatnému rozhodování a řešení svojí situace.
- Posilovat kompetence, dovednosti i schopnosti uživatele k řešení jeho nepříznivé sociální situace a tím předcházet, popřípadě zmírnit sociální vyloučení.
- Spolupracovat s místními institucemi a státními i nestátními organizacemi, a tak usilovat o komplexní řešení každého případu dle individuálních potřeb uživatele.
- Podporovat klienty v udržení přirozených vazeb s rodinou a okolím.

### Základní principy poskytování služby

Princip individuality  
Princip bezplatnosti  
Princip nezávislosti  
Princip diskrétnosti  
Princip nestrannosti



### Komu služby poskytujeme?

Služby Poradny SPOLU jsou určeny plnoletým osobám v nepříznivé či obtížné životní situaci spojenou s nezaměstnaností. Jsou to:

- Nezaměstnaní = krátkodobě a dlouhodobě nezaměstnaní, ohrožení nezaměstnaností (absolventi škol, starší lidé, lidé s nízkou kvalifikací, etnické menšiny), případně zaměstnaní řešící nějakou problematickou situaci spojenou s jejich zaměstnáním.
- Ženy a muži na MD a RD = ohrožení v budoucnu nezaměstnaností (nepříznivým postavením na trhu práce), neúplné rodiny (samoživitelé), lidé v rodinách s nízkými příjmy.

Dále jen osoby pro zapůjčování kompenzačních pomůcek:

- Senioři = osoby s pohybovým omezením.
- Zdravotně postižení = postižení s pohybovým omezením (případně osoby po úrazech a operacích s pohybovým omezením).

# Nabídka služeb

## Hlavní činnost

Prostřednictvím této sociální služby (odborného sociálního poradenství) je zajišťována pomoc poskytnutím informace, zprostředkováním kontaktu se společenským prostředím, socioterapeutickou činností, pomocí při prosazování práv a zájmů.

## Hlavní služby

Základní a odborné sociální poradenství je bezplatné.

Podpora a pomoc při řešení obtížných životních situací spojených s nezaměstnaností.

Sociálně – právní poradenství.

Zprostředkování kontaktu na odbornou pomoc (psycholog, právník).

Zapůjčování kompenzačních pomůcek je zpoplatněno, dle platného ceníku.

## Navazující na hlavní služby:

Pro hledající zaměstnání máme k dispozici počítače s připojením na internet.

Možnost tisku a pořízení kopií důležitých dokumentů (životopis, rozhodnutí).

## Fakultativní služby

Nabízíme kurzy dalšího rozvoje.

Fakultativní služby (další doprovázející služby) se poskytují za úhradu podle platného zveřejněného ceníku organizace.

Fakultativní služby si uživatel vybírá sám dle nabídky poradny – kurzy: jazykové (ANJ, ŠPJ), počítačové (PC – nezaměstnaní zdarma) jsou zpoplatněny.

## Půjčovna rehabilitačních a kompenzačních pomůcek

V rámci provozování půjčovny rehabilitačních a kompenzačních pomůcek nabízíme zapůjčení těchto pomůcek: berle, hole, chodítka pevná, chodítka pevná i pojízdná, chodítka podpažní, závěsné sedačky do vany, sedačky do sprchy, WC křesla pevné nebo pojízdné, nástavce na WC, mechanické invalidní vozíky, polohovací lůžka (elektrické, mechanické), antidekubitní matrace, stolky k lůžku apod.

Na základě přímé potřeby našich uživatelů jsou podle zájmu průběžně dokupovány potřebné zdravotní a kompenzační pomůcky.





## Přehled služeb Poradny za rok 2010

Počet intervencí celkem:	162 intervencí
Počet kontaktů:	237 kontaktů
Celkový počet návštěv:	399 návštěv
Počet uživatelů celkem:	164 uživatelů
Počet účastníků individuálních PC kurzů:	13 účastníků
Počet návštěv individuálních PC kurzů:	30 návštěv
Počet účastníků kurzů AJ:	31 účastníků
Počet účastníků kurzů AJ:	185 návštěv
Počet účastníků tematického odpoledne:	2 účastníků
Počet uživatelů půjčovny rehabilitačních a kompenzačních pomůcek:	102 uživatelů

## Hospodaření střediska v Kč

Poradna SPOLU			
Dotace MPSV	353000,00	Materiálové náklady	84107,00
Dotace ostatní	0,00	Služby (vč. Leasingu)	49512,00
Za zapůjčené pomůcky	167095,00	Osobní náklady	326117,00
Za fakultativní služby	11570,00	Daně a poplatky	50,00
Ostatní výnosy	11161,00	Ostatní náklady	2395,00
Přijaté příspěvky	7128,00	Odpisy, prodaný majetek	0,00
Dary	0,00	Náklady celkem	462181,00
Výnosy celkem	549954,00	Hospodářský výsledek	87773,00

Zpracovala: Mgr. Anna Martincová, vedoucí poradny

# Dobrovolnická činnost

## 5. prosinec byl vyhlášen OSN jako Den dobrovolníků

Vedoucí projektu:	Mgr. Karel Adámek, koordinátor dobrovolníků
E-mail:	dobrovolnici@luhacovice.charita.cz
Mobil:	+420 737 012 235

**Dobrovolníkem Charity Luhačovice** se může stát každý, kdo ze své dobré vůle, ve svém volném čase, bez nároku na finanční odměnu projeví zájem vykonávat dobrovolnou službu (tzv. poskytnete svůj čas, energii, vědomosti a dovednosti) ve prospěch jiných lidí.

**Dobrovolnictví** je svobodně zvolená činnost, konaná ve prospěch druhých bez nároku na odměnu. Dobrovolník dává část svého času, energie a schopností ve prospěch činnosti, která je časově i obsahově vymezena. Za tuto činnost nedostává finanční odměnu, ale často nedocenitelný dobrý pocit z pomoci ostatním, získává zkušenosti a nezávidka i přátelství.

Charita Svaté rodiny Luhačovice získala opakovaně v roce 2009 AKREDITACI DOBROVOLNICKÉ SLUŽBY č.j.: MV-74213-5/OP-2009, na základě Zákona o dobrovolnické službě. Akreditaci uděluje Ministerstvo vnitra na dobu 3 let.

### Jaké výhody poskytujeme dobrovolníkům?

- Dobrovolník v akreditované organizaci má smluvně zaručené postavení.
- Je pojištěn proti škodám na zdraví a na majetku, které vzniknou jemu osobně.
- Je pojištěn proti škodám na zdraví a na majetku, které by mohl neúmyslně způsobit dalším osobám.
- Může mít hrazeno důchodové pojištění stanovené z minimálního vyměřovacího základu a může být hrazeno pojistné veřejného zdravotního pojištění po dobu výkonu dobrovolnické služby, pokud jeho činnost přesáhne v průměru 20 hodin v kalendářním týdnu.
- Má nárok na poskytnutí kvalitní přípravy k výkonu dobrovolnické činnosti.
- Má nárok na poskytnutí ochranných pracovních prostředků a pomůcek.



## Máte zájem o dobrovolnickou činnost?

Zájemci o dobrovolnictví se mohou podílet na jednorázových i dlouhodobých akcích: Návštěvy u uživatelů doma, pomoc s aktivizací uživatelů v Denním stacionáři, pořádání kulturních a společenských akcí, pořádání finančních sbírek např. Tříkrálová sbírka, Benefiční koncert pro Charitu aj.

## Akce s dobrovolníky v Charitě Svaté rodiny Luhačovice v roce 2010

- |   |  |
|---|--|
| 1. Tříkrálová sbírka 2010:                    | leden/ 55 dobrovolníků                   |
| 2. Postní Almužna:                            | průběžně únor-březen/ 14 dobrovolníků    |
| 3. Tříkráloví koledníci v aqvaparku UH. Brod: | březen/ 14 dobrovolníků                  |
| 4. Řemeslný Jarmark:                          | květen/ 9 dobrovolníků                   |
| 5. Sběrka šatstva pro Diakonii Broumov:       | květen/4 denní akce/ 8 dobrovolníků      |
| 6. Dětská pouť na Maleniska:                  | červen/ 9 dobrovolníků                   |
| 7. Jarmark Luhačovická pouť:                  | červenec/ 8 dobrovolníků                 |
| 8. Pouť do Olomouce:                          | červen/ 3 dobrovolníci                   |
| 9. Týden s Charitou:                          | září /7 denní akce/ 12 dobrovolníků      |
| 10. Pečení vánočního cukroví se skauty:       | prosinec/ 13 dobrovolníků                |
| 11. Mikulášský jarmark:                       | prosinec/ 5 dobrovolníků                 |
| 12. Benefiční koncert pro Charitu Luhačovice: | prosinec/ 7 dobrovolníků                 |
| 13. Výstava lidových betlémů:                 | prosinec /21 denní akce/ 26 dobrovolníků |
| 14. Bazárek vánočního cukroví:                | prosinec/ 20 dobrovolníků                |



*Dětská pouť  
na Provodov*

## Programy DS a na Strahově

Pravidelná dobrovolnická činnost - v průběhu roku se dobrovolníci střídají a pomáhají při aktivizačních programech v Denním stacionáři pro seniory a v Domě s pečovatelskou službou Strahov. Pořádáme programy pro seniory, zdravotně postižené a jejich přátele za pomoci dobrovolníků a spolupracujeme s místními organizacemi (Městská knihovna, DDM Luhačovice, Muzeum Jihovýchodní Moravy Zlín aj.).

## Přehled činností za rok 2010

Počet realizovaných akcí od 1.1.2010 do 31.12.2010:	14 z toho 5 akce vícedenních
Počet dobrovolníků při jednorázových akcích 2010:	148 dobrovolníků
V rámci Tříkrálové sbírky 2010:	55 dospělých dobrovolníků a 131 dětí
Počet dobrovolníků denního stacionáře:	8 dobrovolníků
Počet dobrovolníků dlouhodobá smlouva:	28 dobrovolníků
Počet dobrovolníků krátkodobá smlouva:	5 dobrovolníků



Bazárek  
vánočního  
cukroví



Sbírka šatstva

Všem našim dobrovolníkům, kteří se jakýmkoli způsobem podílejí na činnosti a dalších aktivitách Charity Svaté rodiny Luhačovice, patří obrovské poděkování za nadšení a čas, který věnují druhým lidem. Za jejich pomoc všem těmto spolupracovníkům mnohokrát děkujeme!

Projekt podpora dobrovolnické činnosti byl  
podpořen Ministerstvem vnitra a Zlínským krajem



Dobrovolnictví			
Dotace Ministerstvo vnitra	94000,00	Materiálové náklady	36071,00
Zlínský kraj	85000,00	Služby (vč. Leasingu)	35211,00
Dotace ostatní	62147,00	Osobní náklady	212640,00
Ostatní tržby	1950,00	Daně a poplatky	50,00
Ostatní výnosy	0,00	Ostatní náklady	1004,00
Přijaté příspěvky	20169,00	Odpisy, prodaný majetek	0,00
Dary	21710,00	Náklady celkem	284976,00
Výnosy celkem	284976,00	Hospodářský výsledek	0,00

Zpracoval: Mgr. Karel Adámek, koordinátor dobrovolníků



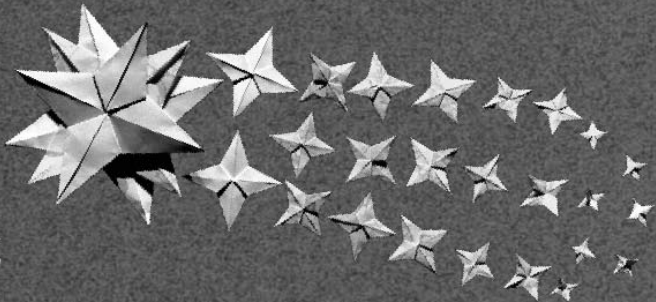

# Desátá Tříkrálová sbírka

...za světlem dobrých skutků



Tříkráloví koledníci z Charity k Vám přišli v roce 2010 již podesáté. Zaspívali koledu, předali požehnání do nového roku a prosili o příspěvek do úředně zapečetěné pokladničky opatřené charitním logem.

9. ledna 2010 proběhla ve spádovém území Charity Svaté rodiny Luhačovice Tříkrálová sbírka, kdy se již tradičně požehnanou křídou vyznačují na dveře všech domů písmena K + M + B 2010. V roce 2010 vyšlo celkově 131 dětí a 49 vedoucích tříkrálových skupinek do ulic Luhačovic, Pozlovic, Biskupic, Kladné – Žilín, Ludkovic, Podhradí, Řetechova, Dolní a Horní Lhoty a Sehradic.

## Výtěžek TKS 2010 v jednotlivých obcích

Luhačovice	88.448 Kč
Kladná-Žilín	11.968 Kč
Řetechov	9.689 Kč
Ludkovice	18.888 Kč
Biskupice	18.178 Kč
Pozlovice	37.427 Kč
Podhradí	11.930 Kč
Dolní Lhota	23.600 Kč
Horní Lhota	19.179 Kč
Sehradice	26.894 Kč
<b>Celkově</b>	<b>266.201 Kč</b>

Celá tato částka byla rozdělena následujícím způsobem: 10 % z této částky bylo čerpáno na humanitární pomoc, 15 % pro Arcidiecézní charitu Olomouc, 5 % pro sekretariát Arcidiecézní Charity Olomouc a 5 % rezie, hradí náklady spojené s organizací sbírky. 5% Krizový fond pro pomoc charitám v existenční krizi, 2% Nouzový fond na pomoc potřebným přesahující možnosti jednotlivých charit, 58 % bylo postupně čerpáno Charitou Svaté rodiny Luhačovice.

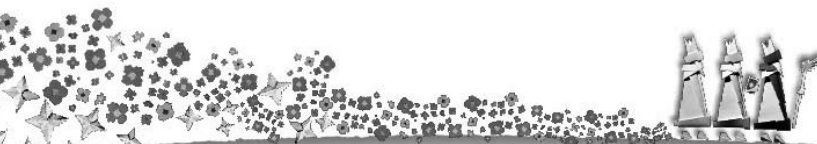

„Velké poděkování patří všem malým koledníkům a vedoucím skupinek za jejich ochotu, dále pak starostům obecních úřadů za spolupráci při propagaci a sčítání sbírky a farním úřadům, bez jejichž pomoci by se Tříkrálová sbírka 2010 nemohla uskutečnit. Děkujeme také všem lidem dobré vůle, kteří přispěli na Tříkrálovou sbírku. Dělá nám radost, že je stále dost těch, kteří ochotně přispěli na dobrou věc.“

Další informace o Tříkrálové sbírce lze nalézt na [www.trikralovasbirka.cz](http://www.trikralovasbirka.cz).

## Čerpání výtěžku z Tříkrálové sbírky

- Podpora projektu Denního stacionáře Charity Svaté rodiny Luhačovice: 110.000 Kč
- Pro přímou pomoc rodinám s dětmi (čerpáno aktuálně dle potřeb sociálně slabých rodin v Luhačovicích a okolních obcích): 20.000 Kč
- Podpora projektů Poradny SPOLU: 24.000 Kč
- Ostatní (humanitární pomoc, režie, ACHO Olomouc): 106.481 Kč
- Podpora nouzového fondu: 5.720 Kč



## Humanitární činnost v roce 2010

Jedním z předmětů naší činnosti je i pořádání sbírek a účelových humanitárních akcí za účelem pomoci u nás i v zahraničí. Zapojili jsme se do těchto sbírek, které vyhlásila Charita České Republiky.

Charita na povodně	11.773 Kč
Charita pro HAITY	12.094 Kč

Finanční prostředky byly a jsou shromažďovány v hotovosti na Charitě Svaté rodiny Luhačovice. Vybrané částky jsou pak hromadně odesílány na příslušná konta Charity České Republiky.

## Hospodaření charity Luhačovice za rok 2010

<b>Tržby za výkony a zboží</b>	<b>1205000,00</b>	<b>Spotřebované nákupy</b>	<b>797440,00</b>
Za vlastní výrobky	0,00	DHM	386331,00
Od zdravotních pojišťoven	199138,00	Ostatní materiál	190783,00
Za služby klientům doma (peč.služba)	442655,00	Spotřeba energie (elekt., plyn, voda)	107622,00
Za služby klientům v zařízení (denní stacionář)	141237,00	Spotřeba ostatní, PHM	112704,00
Za fakultativní služby	235520,00	Prodané zboží	0,00
Za zapůjčené kompenzační pomůcky	167095,00		
Ostatní tržby z prodeje služeb	19355,00	<b>Služby</b>	<b>356079,00</b>
Za prodané zboží	0,00	Opravy a udržování	50224,00
<b>Ostatní výnosy</b>	<b>122092,00</b>	Cestovné	15516,00
Tržby z prodeje majetku	0,00	Náklady na reprezentaci	9108,00
<b>Přijaté příspěvky</b>	<b>383516,00</b>	Nájemné	50002,00
Od ostatních organizací (sponzoři)	41000,00	Leasing	76866,00
Ostatní sbírky	0,00	Školení	2050,00
Z prostředků tříkrálové sbírky	24000,00	Ostatní služby	152313,00
Od jednotlivců	119066,00	<b>Osobní náklady</b>	<b>3658620,00</b>
Od nadací	199450,00	Mzdové náklady (+odměny)	2555645,00
Anonymní dary	0,00	OON (DPP, DPČ)	102171,00
<b>Provozní dotace</b>	<b>3114328,00</b>	Zákonné sociální pojištění (sociální a zdrav.pojistné)	891662,00
Od MPSV	2037000,00	Ostatní sociální pojištění	0,00
Od Ministerstva vnitra	94000,00	Stravné	0,00
Od Ministerstva zdravotnictví	61928,00		
Od Krajských úřadů - Zlínský kraj	145000,00	Ostatní zákonné náklady	109142,00
Město Luhačovice	350000,00	Ostatní sociální náklady	0,00
Městys Pozlovice	25000,00	<b>Daně a poplatky</b>	<b>4760,00</b>
Obec Biskupice	15000,00	<b>Ostatní náklady</b>	<b>48816,00</b>
Obec Ludkovice	12000,00	Dary	1484,00
Sehradice	5000,00	<b>Odpisy, prodaný majetek</b>	<b>11125,00</b>
Od Úřadů práce	369400,00	<b>Poskytnuté příspěvky</b>	<b>0,00</b>
Z fondů Evropské unie	0,00	<b>Daň z příjmů</b>	<b>0,00</b>
Ostatní provozní dotace	0,00	<b>Náklady CELKEM</b>	<b>4878324,00</b>
<b>Výnosy CELKEM</b>	<b>4824936,00</b>	<b>Hospodářský výsledek</b>	<b>-53389,00</b>

# VÝKAZ ZISKŮ A ZTRÁTY

k 31.12.2010

Název účetní jednotky

Zpracováno v souladu s vyhláškou  
č. 504/2002 Sb.

( v celých tis. Kč )

Charita Svaté rodiny Luhačovice  
Hradisko 100

IČO
73633071

763 26 Luhačovice

Číslo účtu	Název ukazatele	Číslo řádku	Činnost			
			hlavní	hospodářská		Celkem
			5	6	7	8
<b>A. NÁKLADY</b>						
<b>I. Spotřebované nákupy celkem</b>			<b>775</b>			<b>775</b>
501	Spotřeba materiálů	1	689			689
502	Spotřeba energie	2	78			78
503	Spotřeba ostatních neskladových dodávek	3	8			8
504	Prodané zboží	4				
<b>II. Služby celkem</b>			<b>378</b>			<b>378</b>
511	Oprávy a udržování	5	50			50
512	Cestovné	6	16			16
513	Náklady na reprezentaci	7	10			10
518	Ostatní služby	8	302			302
<b>III. Osobní náklady celkem</b>			<b>3659</b>			<b>3659</b>
521	Mzdové náklady	9	2658			2658
524	Zákonné sociální pojištění	10	892			892
525	Ostatní sociální pojištění	11				
527	Zákonné sociální náklady	12	109			109
528	Ostatní sociální náklady	13				
<b>IV. Daně a poplatky celkem</b>			<b>5</b>			<b>5</b>
531	Daň silniční	14				
532	Daň z nemovitostí	15				
538	Ostatní daně a poplatky	16	5			5
<b>V. Ostatní náklady celkem</b>			<b>61</b>			<b>61</b>
541	Smluvní pokuty a úroky z prodlení	17				
542	Ostatní pokuty a penále	18	13			13
543	Odpsy nedobytné pohledávky	19				
544	Úroky	20				
545	Kurzové ztráty	21				
546	Dary	22	1			1
548	Manka a škody	23				
549	Jiné ostatní náklady	24	35			35

Číslo účtu	Název ukazatele	Číslo řádku	Činnosti			
			hlavní	hospodářská		Celkem
			5	6	7	8
<b>VI. Odpisy, prodaný majetek, tvorba rezerv a opravných položek celkem</b>			<b>11</b>			<b>11</b>
551	Odpisy dlouhodobého nehmotného a hmotného majetku	25	11			11
552	Zůstatková cena prodaného dlouhodobého nehmot. a hmot. majetku	26				
553	Prodané cenné papíry a podíly	27				
554	Prodaný materiál	28				
556	Tvorba rezerv	29				
559	Tvorba opravných položek	30				
<b>VII. Poskytnuté příspěvky celkem</b>						
581	Poskytnuté příspěvky zúčtované mezi organizačními složkami	31				
582	Poskytnuté členské příspěvky	32				
<b>VIII. Daň z příjmů celkem</b>						
595	Dodatečné odvody daně z příjmů	33				
<b>Účtová třída 5 celkem (řádek 1 až 33)</b>			<b>4878</b>			<b>4878</b>

<b>B. VÝNOSY</b>						
<b>I. Tržby za vlastní výkony a za zboží celkem</b>			<b>1205</b>			<b>1205</b>
601	Tržby za vlastní výroby	1				
602	Tržby z prodeje služeb	2	1205			1205
604	Tržby za prodané zboží	3				
<b>II. Změna stavu vnitroorganizačních zásob celkem</b>						
611	Změna stavu zásob nedokončené výroby	4				
612	Změna stavu zásob polotovarů	5				
613	Změna stavu zásob výrobků	6				
614	Změna stavu zvířat	7				
<b>III. Aktivace celkem</b>						
621	Aktivace materiálu a zboží	8				
622	Aktivace vnitroorganizačních služeb	9				
623	Aktivace dlouhodobého nehmotného majetku	10				
624	Aktivace dlouhodobého hmotného majetku	11				
<b>IV. Ostatní výnosy celkem</b>			<b>122</b>			<b>122</b>
641	Smluvní pokuty a úroky z prodlení	12				
642	Ostatní pokuty a penále	13	120			120
643	Platby za odepsané pohledávky	14				
644	Úroky	15	2			2
645	Kursově zisky	16				
648	Zúčtování fondů	17				
649	Jiné ostatní výnosy	18				

Číslo účtu	Název ukazatele	Číslo řádku	Činnosti			
			hlavní	hospodářská		Celkem
			5	6	7	8
<b>V. Tržby z prodeje majetku, zúčtování rezerv a opravných položek celkem</b>						
652	Tržby z prodeje dlouhodobého nehmotného a hmotného majetku	19				
653	Tržby z prodeje cenných papírů a podílů	20				
654	Tržby z prodeje materiálů	21				
655	Výnosy z krátkodobého finančního majetku	22				
656	Zúčtování rezerv	23				
657	Výnosy z dlouhodobého finančního majetku	24				
659	Zúčtování opravných položek	25				
<b>VI. Přijaté příspěvky celkem</b>			<b>234</b>			<b>234</b>
681	Přijaté příspěvky zúčtované mezi organizačními složkami	26				
684	Přijaté příspěvky (dary)	27	234			234
684	Přijaté členské příspěvky	28				
<b>VII. Provozní dotace celkem</b>			<b>3264</b>			<b>3264</b>
691	Provozní dotace	29	3264			3264
<b>Účtová třída 6 celkem ( řádek 1 až 29 )</b>			<b>4825</b>			<b>4825</b>
<b>C. VÝSLEDEK HOSPODAŘENÍ PŘED ZDANĚNÍM</b>			<b>-53</b>			<b>-53</b>
591	Daň z příjmů	65				
<b>D. VÝSLEDEK HOSPODAŘENÍ PO ZDANĚNÍ</b>			<b>-53</b>			<b>-53</b>
Kontrolní číslo		999	29013			29013

Odesláno dne: 10.06.2011

Razítko:

**ONARČI SVATEBODĚNÍ LILACOVSKÉ**  
 zřizovací listinou  
 s sídlem v Brně, ul. Na Lázeňské  
 12, 602 00 Brno - Lazební

Podpis vedoucího úč. jednotky: Bc. Lenka Semelová, Di.S.

Odpovídá za údaje: Helena Gavendová

Telefon: 577132355

# ROZVAHA (BALANCE)

k 31.12.2010

( v celých tis. Kč)

Název účetní jednotky

Zpracováno v souladu s vyhláškou  
č. 504/2002 Sb. ve znění  
pozdějších předpisů

Charita Svaté rodiny Luhačovice  
Hradisko 100

IČO
73633071

763 26 Luhačovice

AKTIVA		Číslo řádku	Stav k prvnímu dni účetního období	Stav k poslednímu dni účetního období
a		b	1	2
<b>A.</b>	<b>Dlouhodobý majetek</b> f. 09 + 20 + 28 - 40	1	114	133
I.	Nehmotné výsledky výzkumu a vývoje (012)	2		
Dlouhodobý nehmotný majetek	Software (013)	3		
	Ocenitelná práva (014)	4		
	Drobný dlouhodobý nehmotný majetek (018)	5		
	Ostatní dlouhodobý nehmotný majetek (019)	6		
	Nedokončený dlouhodobý nehmotný majetek (041)	7		
	Poskytnuté zálohy na dlouhodobý nehmotný majetek (051)	8		
	Součet ř. 2 až 8	9		
II.	Pozemky (031)	10		
Dlouhodobý hmotný majetek	Umělecká díla, předměty a sbírky (032)	11		
	Stavby (021)	12		
	Samostatné movité věci a soubory movitých věcí (022)	13	340	340
	Pěstičské celky trvalých porostů (025)	14		
	Základní stádo a tažná zvířata (026)	15		
	Drobný dlouhodobý hmotný majetek (028)	16	111	
	Ostatní dlouhodobý hmotný majetek (029)	17		
	Nedokončený dlouhodobý hmotný majetek (042)	18	81	111
	Poskytnuté zálohy na dlouhodobý hmotný majetek (052)	19		
	Součet ř. 10 až 19	20	533	451
III.	Podíly v ovládaných a řízených osobách (061)	21		
Dlouhodobý finanční majetek	Podíly v osobách pod podstatným vlivem (062)	22		
	Dluhové cenné papíry držené do splatnosti (063)	23		
	Půjčky organizačním složkám (066)	24		
	Ostatní dlouhodobé půjčky (067)	25		
	Ostatní dlouhodobý finanční majetek (069)	26		
	Požizovaný dlouhodobý finanční majetek (043)	27		
	Součet ř. 21 až 27	28		

Odesláno dne: 10.06.2011

Podpis vedoucího  
účetní jednotky: Bc. Lenka Semelova, Di.S.

Odpovídá  
za údaje: Helena Gavendová

*Lenka Semelova*

*Helena Gavendová*

Telefon: 577132355

		Číslo řádku	Stav k prvnímu dni účetního období	Stav k poslednímu dni účetního období
a		b	1	2
IV. Oprávký k dlouhodobému majetku	Oprávký k nehmotným výsledkům výzkumu a vývoje (072)	29		
	Oprávký k softwaru (073)	30		
	Oprávký k ocenitelným právům (074)	31		
	Oprávký k drobnému dlouhodobému nehmotnému majetku (078)	32		
	Oprávký k ostatnímu dlouhodobému nehmotnému majetku (079)	33		
	Oprávký k stavbám (081)	34		
	Oprávký k samostatným movitým věcem a souborům movitých věcí (082)	35	307	318
	Oprávký k pěstitelským celkům trvalých porostů (085)	36		
	Oprávký k základnímu stádu a tažným zvířatům (086)	37		
	Oprávký k drobnému dlouhodobému hmotnému majetku (088)	38	111	
Oprávký k ostatnímu dlouhodobému hmotnému majetku (089)	39			
Součet ř. 29 až 39		40	418	318
B.	Krátkodobý majetek ř. 51 + 71 + 80 + 84	41	791	907
I. Zásoby	Materiál na skladě (112)	42		
	Materiál na cestě (119)	43		
	Nedokončená výroba (121)	44		
	Polotovary vlastní výroby (122)	45		
	Výrobky (123)	46		
	Zvířata (124)	47		
	Zboží na skladě a v prodejnách (132)	48		
	Zboží na cestě (139)	49		
	Poskytnuté zálohy na zásoby (314)	50		
Součet ř. 42 až 50		51		
II. Pohledávky	Odběratelé (311)	52		37
	Směnky k inkasu (312)	53		
	Pohledávky za eskontované cenné papíry (313)	54		
	Poskytnuté provozní zálohy (314-ř.50)	55	59	57
	Ostatní pohledávky (315)	56		
	Pohledávky za zaměstnanci (335)	57		
	Pohledávky za institucemi sociálního zabezpečení a veřejného zdravotního pojištění (336)	58		
	Daň z příjmů (341)	59		
	Ostatní přímé daně (342)	60		
	Daň z přidané hodnoty (343)	61		
	Ostatní daně a poplatky (345)	62		
	Nároky na dotace a ostatní zúčtování se státním rozpočtem (346)	63		
	Nároky na dotace a ostatní zúčtování s rozpočtem ÚSC (348)	64		



		Číslo řádku	Stav k prvnímu dni účetního období	Stav k poslednímu dni účetního období
a		b	1	2
II. Pohledávky	Pohledávky za účastníky sdružení	(358) 65		
	Pohledávky z pevných termínových operací a opcí	(373) 66		
	Pohledávky z vydaných dluhopisů	(375) 67		
	Jiné pohledávky	(378) 68		24
	Dohadné účty aktivní	(388) 69		
	Opravná položka k pohledávkám	(391) 70		
Součet ř. 52 až 69 minus 70		71	59	118
III. Krátkodobý finanční majetek	Pokladna	(211) 72	221	214
	Ceníky	(213) 73		
	Bankovní účty	(221) 74	448	530
	Majetkové cenné papíry k obchodování	(251) 75		
	Dluhové cenné papíry k obchodování	(253) 76		
	Ostatní cenné papíry	(256) 77		
	Požizovaný krátkodobý finanční majetek	(259) 78		
	Peníze na cestě	(+/-261) 79	-4	
Součet ř. 72 až 79		80	665	744
IV. Jiná aktiva celkem	Náklady příštích období	(381) 81	67	45
	Příjmy příštích období	(385) 82		
	Kurzové rozdíly aktivní	(386) 83		
	Součet ř. 81 až 83	84	67	45
<b>ÚHRN AKTIV</b>		ř. 1 + 41 85	<b>905</b>	<b>1040</b>
Kontrolní číslo		ř. 1 až 83 997	4875	5114

## PASIVA

PASIVA		Číslo řádku	Stav k prvnímu dni účetního období	Stav k poslednímu dni účetního období
c		d	3	4
<b>A.</b>	<b>Vlastní zdroje</b> ř. 90 + 94	86	582	647
1. Jména	Vlastní jmění (901)	87	56	692
	Fondy (911)	88		8
	Oceňovací rozdíly z přecenění majetku a závazků (921)	89		
	Součet ř. 87 až 89	90	56	
2. Výsledek hospodaření	Účet výsledku hospodaření (+/-963)	91	X	-53
	Výsledek hospodaření ve schvalovacím řízení (+/-931)	92	490	X
	Nerozdělený zisk, neuhrazená ztráta minulých let (+/-932)	93	36	
	Součet ř. 91 až 93	94	527	-53
<b>B.</b>	<b>Cizí zdroje</b> ř. 96 + 104 + 128 + 132	95	323	393
1.	Rezervy (941)	96		
2. Dlouhodobé závazky	Dlouhodobé bankovní úvěry (953)	97		
	Vydané dluhopisy (953)	98		
	Závazky z pronájmu (954)	99		
	Přijaté dlouhodobé zálohy (955)	100		
	Dlouhodobé směnky k úhradě (958)	101		
	Dohadné účty pasivní (389)	102		
	Ostatní dlouhodobé závazky (959)	103		
	Součet ř. 97 až 103	104		
3. Krátkodobé závazky	Dodavatelé (321)	105	7	48
	Směnky k úhradě (322)	106		
	Přijaté zálohy (324)	107		
	Ostatní závazky (325)	108		
	Zaměstnanci (331)	109	164	187
	Ostatní závazky vůči zaměstnancům (333)	110		
	Závazky ze sociálního zabezpečení a zdr. pojištění (336)	111	87	95
	Daň z příjmů (341)	112		
	Ostatní přímé daně (342)	113	9	
	Daň z přidané hodnoty (343)	114		
	Ostatní daně a poplatky (345)	115		
	Závazky ze vztahu k státnímu rozpočtu (346)	116		
	Závazky ze vztahu k rozp. orgánů územ.sam. celků (348)	117		
	Závazky z upsaných nespř. cenných papírů a vkladů (367)	118		
	Závazky k účastníkům sdružení (368)	119		
	Závazky z pevných termínových operací a opcí (373)	120		
	Jiné závazky (379)	121		
	Krátkodobé bankovní úvěry (231)	122		
	Eskontní úvěry (232)	123		
	Vydané krátkodobé dluhopisy (241)	124		
Vlastní dluhopisy (255)	125			
Dohadné účty pasivní (389)	126	56	62	
Ostatní krátkodobé finanční výpomoci (379)	127			
	Součet ř. 105 až 127	128	323	392
5. Jiná pasiva	Výdaje příštích období (383)	129		1
	Výnosy příštích období (384)	130		
	Kurzové rozdíly pasivní (387)	131		
	Součet ř. 129 až 131	132		1
	<b>ÚHRN PASIV</b> ř. 85 + 95	133	905	1040
	Kontrolní číslo (ř. 86 až 133)	958	4039	4479

## ZPRÁVA NEZÁVISLÉHO AUDITORA

Účetní jednotka, sídlo:	Charita Svaté rodiny Luhačovice Hradisko 100 76326 Luhačovice
IČO:	73633071
Auditorskou zprávu vypracoval:	Ing. Ivan Kučera, Uh. Hradiště, Na Zápovědi 428, PSČ 68601, licence KAČR 3.353
Datum vypracování zprávy:	15.6.2011

Ověřil jsem přiloženou účetní závěrku **Charity Svaté rodiny Luhačovice, Luhačovice, Hradisko 100**, tj. rozvahu k 31.12.2010, výkaz zisku a ztrát za období od 1.1.2010 do 31.12.2010.

### **Od odpovědnost statutárního orgánu účetní jednotky za účetní závěrku**

Za sestavení a věrné zobrazení účetní závěrky v souladu s českými účetními předpisy odpovídá statutární orgán **Charity Svaté rodiny Luhačovice, Luhačovice, Hradisko 100**. Součástí této odpovědnosti je navrhnout, zavést a zajistit vnitřní kontroly nad sestavováním a věrným zobrazením účetní závěrky tak, aby neobsahovala významné nesprávnosti způsobené podvodem nebo chybou, zvolit a uplatňovat vhodné účetní metody a provádět dané situaci přiměřené účetní odhady.

### **Od odpovědnost auditora**

Mým úkolem je vydat na základě provedeného auditu výrok k této účetní závěrce. Audit jsme provedli v souladu se zákonem o auditorech a Mezinárodními auditorskými standardy a souvisejícími aplikačními doložkami Komory auditorů České republiky. V souladu s těmito předpisy jsem povinen dodržovat etické normy a naplánovat a provést audit tak, abych získal přiměřenou jistotu, že účetní závěrka neobsahuje významné nesprávnosti.

Audit zahrnuje provedení auditorských postupů, jejichž cílem je získat důkazní informace o částkách a skutečnostech uvedených v účetní závěrce. Výběr auditorských postupů závisí na úsudku auditora, včetně posouzení rizik, že účetní závěrka obsahuje významné nesprávnosti způsobené podvodem nebo chybou. Při posuzování těchto rizik auditor přihlídně k vnitřním kontrolám, které jsou relevantní pro sestavení a věrné zobrazení účetní závěrky. Cílem posouzení vnitřních kontrol je navrhnout vhodné auditorské postupy, nikoli vyjádřit se k účinnosti vnitřních kontrol. Audit též zahrnuje posouzení vhodnosti použitých účetních metod, přiměřenosti účetních odhadů provedených vedením i posouzení celkové prezentace účetní závěrky.

Domnívám se, že získané důkazní informace tvoří dostatečný a vhodný základ pro vyjádření mého výroku.

### **Výrok auditora**

Podle mého názoru účetní závěrka podává věrný a poctivý obraz aktiv, pasiv a finanční situace společnosti **Charity Svaté rodiny Luhačovice, Luhačovice, Hradisko 100** k 31.12.2010 a nákladů, výnosů a výsledku jejího hospodaření za rok 2010 v souladu s českými účetními předpisy.

Na základě uvedených skutečností vydávám k účetní závěrce **Charity Svaté rodiny Luhačovice, Luhačovice, Hradisko 100** sestavené k datu 31.12.2010 výrok bez výhrad.

V Uh. Hradišti dne 15.6.2011

Ing. Ivan Kučera  
auditor



Příloha:  
- výkaz zisků a ztrát k 31.12.2010  
- rozvaha k 31.12.2010



## Sponzorství a dary

Každý sponzorský dar pomáhá zlepšit podmínky naší práce, a tedy i kvalitu péče o naše uživatele. Jsme proto vděční i za ty nejmenší příspěvky. Díky sponzorům můžeme zapůjčovat rehabilitační a kompenzační pomůcky a využívat mnoho věcí, na které bychom jinak neměli finanční prostředky.

Máte-li možnost a můžete-li pomoci svými sponzorskými dary situaci lidí v nouzi zlepšit, jsme Vám velmi vděční a naložíme s těmito příspěvky dle Vašeho přání. Podporujeme také zahraniční humanitární pomoc. Na každý dar poskytneme smlouvu nebo vystavíme potvrzení o převzetí Vašeho daru.

**Dary poskytované Charitě Luhačovice lze odečíst od základu daně z příjmů, a to jak u fyzických, tak i u právnických osob. (Zákon o dani z příjmu č. 586/1992 Sb.)**

Příspěvkový účet: ČSOB Zlín, 191151601/0300

Ministerstvo práce a sociálních věcí

Ministerstvo zdravotnictví

Ministerstvo vnitra ČR

Zlínský kraj

Město Luhačovice

Obec Biskupice

Obec Ludkovice

Městys Pozlovice

Obec Sehradice

Úřad práce ve Zlíně

Fond pomoci SIEMENS

Nadace J&T

Nadace Zdraví pro Moravu

Nadace Děti-kultura-sport

Nadace Divoké Husy

ADEON CZ s.r.o.

FAKT Pozlovice

Hotel VEGA s.r.o.

Dům dětí a mládeže Luhačovice

Skautský oddíl Luhačovice

www.luhacovice.cz



SIEMENS



NADAČNÍ FOND J&T

MĚSTSKÁ  
KNIHOVNA  
LUHAČOVICE



## **Projekt sociálního automobilu podpořily tyto firmy:**

A.R. TECHNIK spol. s r.o., Autobazar California, AWB spol. s.r.o., BELPO – PRODUKT s.r.o., Datec retail solutions s.r.o., Deratex, spol. s r.o., ELKOPLAST CZ, s.r.o., ELMO spol. s r.o., EMO spol. s r.o., GEMINI oční klinika, HERUS s.r.o., HOTEL KRYSŤAL LUHAČOVICE, Ing. Karel Plášek – KARE, INSTITUT PRO TESTOVÁNÍ A CERTIFIKACI, a.s., KALADA LUHAČOVICE, KLIMASTAV, s.r.o., MEDIA MIX, s.r.o., Mevi-CZ, s.r.o., MONTAKO CZ s.r.o., MPM TRADE spol. s r.o., MÝVAL Zlín SPOL, Pento, spol. s r.o., PENZION STELA LUHAČOVICE, P & L, spol. s r. o., PLYNO systém s.r.o. Zlín, PSK – Průmyslové stavby a konstrukce, a.s., RENOSTAV spol. s r.o., RM GAS, s.r.o., SLOMAK spol. s r.o. Zlín, EUROVIA CS, a. s., SW HORRY, a.s., Taš-Stappa beton, spol. s r.o., UPOSS spol. s r.o., VEOLIA Moravská vodárenská, a.s., VINCENTKA a.s., ZÁLESÍ, a.s., Zlínjust, spol. s r.o.



## **Činnost Charity Luhačovice podporují**

Farní úřad Luhačovice, Smíšený pěvecký soubor Leoše Janáčka Luhačovice, Všeobecná zdravotní pojišťovna, Praktičtí a odborní lékaři našich uživatelů, AVONER Řetečov, Božena Jílková – CLIP, Cykloservis Duháň, Cimbálová muzika Malé Zálesí, ČIKOPROJEKT s.r.o., Dvůr, s.r.o., Hadraulics s.r.o., Hydraulika Petráš, Kalada Luhačovice, KMPG ČR, Lázně Luhačovice, a.s., PAVLACKÝ s.r.o., Cukrárna Jaromír Matuška, Mateřská škola Luhačovice, Pekárna Merkur, Pekárna Vinman, Schola Luhačovice a Pozlovice, Studentská společnost JUST'EM, Základní škola Luhačovice, Bačová Františka, Benko Richard, Červenka Vlastimil, (Městská policie Luhačovice), Dostálková Eva, Dostálek František, Dostálek Karel, p. Edenbauerová, p. Fialová, Gergelová Gabriela, Hájková Jindřiška a Lada, Ing. Hanák Zdeněk, Heinzová Těna (Městská knihovna Luhačovice), P.Mgr. Horáček Ondřej, Hosová Sylva Hýsek Lukáš, Jacqueline Hrebicek, Jálková Marie, Ing. Janík Přemysl, Kranz Leoš, JUDr. Křivánek Mírko, Křivánková Anna a Hana, Kubíček Alois, p. Lamborová, p. Leblochová, Mgr. Lebloch Roman, Maňas František, Martinec Tomáš, Mikulcová Milana, Novosád Josef, Ing. Pančocha Radek, PhDr. Petráková Blanka (Muzeum Jihovýchodní Moravy Zlín), Řeřábek Rudolf, Semela Jan, Skládalová Lucie, Skovajsová Jitka, Ing. Slováková Hana, Suchánková Marie, MUDr. Šmajstrla Jan, MUDr. Šmajstrlová Marie, Pharm. Dr. Šustková Ingrid, Talašová Helena, Tichon František, Tobolová Olga, Tomášková Pavla, Vaculčík Lubomír, Pharm. Dr. Valentová Eva, Váňa Martin, Vavrušová Bohumila, Vratislavský Petr, Žajdlík Jan a řada dalších drobných dárců a dobrovolníků.

**Děkujeme všem jmenovaným i nejmenovaným dárcům, vážíme si každého daru, pomoci a modlitby, díky kterým můžeme naplňovat naše poslání, pomáhat lidem v nouzi.**

**Upřímně děkujeme všem spolupracujícím institucím, firmám, sponzorům, rodinám, jednotlivcům, dobrovolným spolupracovníkům a všem příznivcům Charity Luhačovice za jakoukoli pomoc.**

**Vaše přízeň, osobní nasazení a modlitby nám pomáhají naplňovat pomoc pro ty, kdo se bez pomoci druhých neobejdou.**

## Ze života Charity





**Mgr. Lenka Semelová, DiS.**

Ředitelka Charity Svaté rodiny Luhačovice

+ 420 577 132 355

reditel@luhacovice.charita.cz

**Františka Vratislavská, DiS.**

Vrchní sestra CHOS a vedoucí pečovatelek CHPS

+ 420 577 132 359

chops@luhacovice.charita.cz

**Bc. Ladislava Gondová**

Vedoucí Denního stacionáře

+ 420 577 132 363

stacionar@luhacovice.charita.cz

**Mgr. Anna Martincová**

Vedoucí Poradny SPOLU, sociální pracovnice

+ 420 577 132 367

poradna@luhacovice.charita.cz

**Mgr. Karel Adámek**

Koordinátor dobrovolníků

+ 420 577 132 355

dobrovolnici@luhacovice.charita.cz

**Charita Svaté rodiny**

Luhačovice

Hradisko 100

763 26 Luhačovice

Tel. + 420 577 132 355

Fax: + 420 577 132 359

info@luhacovice.charita.cz

www.luhacovice.caritas.cz

IČ 736 33 071

DIČ CZ 73633071