



# VÝROČNÍ ZPRÁVA

Charita Luhačovice 2020





## POSLÁNÍ CHARITY VYCHÁZÍ ZE STANOV CHARITY LUHAČOVICE:

„Charita, jako milosrdná láska (caritas), je naplňování Kristovy výzvy vyhledávat potřebné a pomáhat bližnímu v nouzi.“

## PODSTATU CHARITY NACHÁZÍME V EVANGELIU SV. MATOUŠE:

„Nebot' jsem hladověl, a dali jste mi najíst, žíznil jsem a dali jste mi pít, byl jsem na cestách, a ujali jste se mne, byl jsem nahý, a oblékli jste mne, byl jsem nemocen, a navštívili jste mne, byl jsem ve vězení, a přišli jste za mnou.“

(Mat 25, 35-36)

Úvodní slovo .....	01
Kontakty .....	02
O nás, podpora zřizovatele .....	03
Poslání, realizované projekty, pracovníci charity .....	04
Domácí zdravotní péče .....	05
Charitní pečovatelská služba .....	08
Denní stacionář Luhačovice .....	11
Dobrovolnická činnost .....	14
Tříkrálová sbírka 2020.....	17
Vzdělávací projekt, Podpora paliativní péče.....	19
Rozvoj sociálních služeb a vozového parku .....	20
Potravinová a materiální pomoc .....	21
Ostatní činnosti Charity Luhačovice .....	22
Hospodaření Charity Luhačovice v roce 2020 .....	23
Sponzorství a dary .....	24
Poděkování .....	25
Výkaz zisků a ztrát .....	26
Příloha k účetní závěrce .....	28
Rozvaha .....	30
Zpráva auditora .....	33
Organizační struktura .....	34

## SLOVO DUCHOVNÍHO SPRÁVCE

Společně se v této výroční zprávě chceme s Charitou Luhačovice ohlédnout za dalším rokem.

Byl jiný než obvykle, byl náročnější, byl – tak jako většina události v poslední době – spojen s covidem 19. V životě jsou před námi různé výzvy a překážky, často nás překvapí, kolikrát si nevíme rady, ale naším úkolem je jít dál krok za krokem...

Posláním Charity je být nablízku lidem, kteří potřebují pomoc. Jsem moc rád, že i v tomto složitém období mohli mnozí zakusit konkrétní podporu a blízkost našich pracovníků. Moc děkuji vám všem, kteří se snažíte každý den obětavou službou druhým svědčit o Boží dobrotě a lásce.

Všem zaměstnancům, dobrovolníkům a klientům Charity přeji a vyprošuji Boží požehnání.

P. Jan Ston

farář Farnosti Luhačovice a Pozlovce

## SLOVO ŘEDITELKY CHARITY LUHAČOVICE

Vážení přátelé charitního díla, máme za sebou náročný covidový rok. Dotkl se nás všech, a každý z nás se alespoň na chvíli ocitl v situaci, kterou zažívají naši klienti denně. Nemohli jsme dělat, co bychom si přáli, byli jsme omezení v našich potřebách, zažívali jsme nejistotu, jak to bude dál...

V březnu se začátkem epidemie jsme začali ihned dělat první kroky k zamezení šíření mezi uživatele a pracovníky naší organizace. Nakoupili jsme dezinfekci, začali sít roušky, pracovníci uzavřených služeb byli převedeni do terénní pečovatelské služby, pomáhali jsme se zajištěním nákupů a dovážkou obědů. Děkuji za skvělou spolupráci místním samosprávám i za podporu Nadaci Karla Komárka Family Foundation s vícenáklady na ochranné pomůcky.

Jsem nesmírně hrdá na pracovníce, které přes všechny obavy o sebe, své rodiny a blízké, pracovaly v práci s plným nasazením a naopak se snažily psychicky podporovat naše uživatele i sebe navzájem.

Během vyhlášení nouzového stavu a uzavření Denního stacionáře jsme zrealizovali dlouho připravovaný záměr opravy a rekonstrukce sociálního

zařízení a vnitřních prostor Denního stacionáře, a zakoupili jsme dvě nová vozidla do pečovatelské služby. Vše bylo financováno SZIF z Evropských fondů a částečně také z Tříkrálové sbírky. Žehnáni prostor i vozidel, však proběhlo v září pouze v omezeném počtu.

Před epidemií proběhla rekordní Tříkrálová sbírka, do které se nám každoročně zapojuje mnoho dobrovolníků. Děkujeme za všechny příspěvky, a velké díky patří všem, kteří se zapojili. Tradiční akce s dobrovolníky probíhaly v omezeném počtu a za přísných epidemiologických opatření. Díky Výboru dobré vůle - Nadace Olgy Havlové jsme mohli zajistit dostupné, odborné a akreditované vzdělávání zaměstnanců, které bylo realizováno částečně nově také přes internet.

Děkuji za podporu všem donátorům – MPSV, MV, MZe, Zlínskému kraji, všem samosprávám v naší působnosti, bez jejichž finanční pomoci a podpory by se naše práce neobešla. Děkuji za pomoc a podporu Radě charity, děkanu P. Pavlu Macurovi. Děkuji všem kněžím v našich farnostech. P. Martinu Rumiškoví, P. Janu Stonovi, P. Janu Svovílkovi, P. Jiřímu Ševčíkovi. Za dlouholetou vynikající spolupráci děkuji P. Hubertu Wojcikovi, který se o vznik Charity v Luhačovicích zasadil.

Velké díky patří i všem lidem ve farnostech Luhačovice, Pozlovce, Horní Lhota i všem našim dárcům. Děkuji všem našim dobrovolníkům, kteří klientům sociálních služeb věnují svůj čas, a z celého srdce děkuji touto cestou také všem, kteří pamatují na naši Charitu Luhačovice ve svých modlitbách.

Doba se výrazně mění a posouvá nás stále kupředu. Ale naše poslání pomáhat potřebným lidem, a zlepšovat kvalitu života zůstává. Za covidový rok jsme se toho mnoho naučili, zkvalitnili jsme znalosti ve využívání elektronických forem komunikace, týmy se stmelily, poznali jsme na koho se můžeme v době nouze spolehnout, a to není málo. Děkuji všem pracovníkům, kteří své poslání dělají obětavě a spolehlivě, a že si vzájemně pomáháme růst.

S úctou a přáním všeho dobrého a pevného zdraví

Mgr. Lenka Semelová, DiS.

ředitelka Charity Luhačovice

„Lidé v nouzi nepotřebují až tak moc peníze. Oni potřebují naše oči, ruce, nohy, srdce...“

Matka Tereza



## CHARITA LUHAČOVICE

Hradisko 100  
763 26 Luhačovice  
Tel.: +420 577 132 355  
Datová schránka: vhf3m89

info@luhacovice.charita.cz  
www.luhacovice.charita.cz

IČ: 73633071  
DIČ: CZ73633071 (nejme plátci DPH)

Bankovní účet: ČSOB Zlín, č.ú. 191151601/0300

Staňte se našimi přáteli na Facebooku,  
najdete nás zde pod jménem „Charita Luhačovice“



## ÚZEMÍ PŮSOBNOSTI CHARITY LUHAČOVICE:

Luhačovice, Biskupice, Dolní Lhota, Horní Lhota, Kladná-Žilín,  
Ludkovice, Podhradí, Polichno, Pozlovice, Řetechov, Sehradice

Registrace u Ministerstva kultury ČR dle  
Zákona č. 3/2002 Sb.  
Č. 8/1-02-738/2004-6048 ze dne 1. 4. 2004

Charita Luhačovice je součástí  
Arcidiecézní charity Olomouc, která je organizačně  
začleněna pod Charitu Česká republika.  
Charita Česká republika je členem celosvětové  
organizace Caritas Internationalis.

## STATUTÁRNÍ ZÁSTUPCE/ŘEDITEL

Mgr. Lenka Semelová, DiS.  
Mobil: + 420 731 402 043  
reditel@luhacovice.charita.cz

## DUCHOVNÍ SPRÁVCE FARNOSTI

Mgr. Jan Ston

## CHARITNÍ RADA

Předseda: Ing. Hana Slováková  
Členové: Ing. Bronislava Coufalíková  
Jiřina Masařová  
MUDr. Věra Rajchlová  
Mgr. Jiřina Šenovská  
Ing. Tomáš Jandora

Celkový počet pracovníků ke dni 31. 12. 2020:  
19 pracovníků – celkově 14,7 úvazků

Sídlíme v budově Římskokatolické farnosti Luhačovice (bývalá fara) na adrese Hradisko 100 v Luhačovicích. 1. 4. 2004 byla Charitě Luhačovice udělena právní subjektivita a tato církevní nezisková organizace, zřízená olomouckým arcibiskupem Mons. Janem Graubnerem byla zaregistrována na Ministerstvu kultury dle Zákona č. 3/2002 Sb. Zřízení proběhlo na základě Stanov Arcidiecézní charity Olomouc (ACHO). Charita Luhačovice je tedy účelovým zařízením římskokatolické církve.

## PODPORA ŽŘIZOVATELE

Zřizovatelem Charity Luhačovice je Arcibiskupství olomoucké.

- Úvazek pastoračního asistenta, který pracuje v Charitě Luhačovice je financován Arcibiskupstvím olomouckým.
- Zřizovatel nám poskytuje zázemí pro charitativní činnost v církevní budově na adrese Hradisko 100 v Luhačovicích za nekomerční nájemné.
- V případě potřeby poskytuje půjčky na překlenutí období, než do našich služeb přijdou dotace z veřejných zdrojů.
- Nemalý význam má podpora církve při zajišťování lepších podmínek při nákupch strategických komodit a služeb, jako jsou energie, pojištění, služby telefonních operátorů a jiné. Díky této pomoci dosahujeme stálých úspor.
- Církev umožňuje zaměstnancům rozvoj a podporu v duchovní oblasti, společné modlitby a mše za charitu každé třetí úterý v měsíci.
- Společné oslavy Dne Charity na svátek sv. Vincence z Pauly, patrona charity a charitního díla.
- Spolupracujeme velmi úzce s farností na pořádání charitativních a humanitárních sbírek. Následně po schválení Arcidiecézní charity Olomouc máme možnost financování charitních projektů z Tříkrálové sbírky.
- Každoročně probíhá společné pozhánání tříkrálových koledníků z celé olomoucké arcidiecéze.

- Ve spolupráci s farnostmi na území Charity Luhačovice pořádáme Postní almužnu, která je výrazem našeho odhodlání měnit sami sebe tím, že pomáháme druhým, tato almužna je následně využívána pro klienty Charity Luhačovice.

## Výtěžek Postní almužny v roce 2020:

Římskokatolická farnost Luhačovice	4 091 Kč
Římskokatolická farnost Pozlovice	4 155 Kč
Římskokatolická farnost Horní Lhota	13 862 Kč

Předmětem naší činnosti je nezisková činnost, nejsme zřizováni a provozováni za účelem dosažení zisku. Jsou to zejména tyto činnosti:

- charitativní (dobročinné) – pořádání veřejných sbírek a dobročinných akcí, shromažďování finančních a jiných prostředků za účelem pomoci potřebným v ČR i v zahraničí;
- humanitární činnost – koordinace a realizace pomoci v souvislosti s katastrofami, živelnými pohromami a válečnými konflikty;
- zdravotnická činnost – zřizování a provozování zdravotnických služeb a zařízení;
- sociální činnost – zřizování a provozování sociálních služeb a zařízení;
- vzdělávací, preventivní, výchovná činnost – zřizování vzdělávacích, výchovných a preventivních služeb a zařízení;
- duchovní zajišťování služeb duchovní povahy a formace;
- vytváření fondů na pomoc lidem v nouzi a zařízením ACHO, které se ocitnou ve stavu ohrožení nebo krize;
- dobrovolné – organizování dobrovolnických aktivit na pomoc lidem v nouzi na podporu a pomoc zařízením a službám zřizovaných a provozovaných v rámci ACHO.

Posláním Charity Luhačovice je především charitativní a sociální pomoc seniorům, lidem sociálně slabým, znevýhodněným, osobám se zdravotním postižením, pomoc osobám bez přístřeší, nezaměstnaným a lidem v nouzi především v regionu Luhačovicka a v okolních obcích.

Cílem Charity Luhačovice je být společensky významnou organizací poskytující kvalitní sociální služby, týmem profesionálních pracovníků s vysoce individuálním přístupem a orientací na klientův svět.

- Domácí zdravotní péče (od ledna/05)
- Charitní pečovatelská služba (od září/04)
- Denní stacionář Luhačovice (od září/05)
- Půjčovna rehabilitačních a kompenzačních pomůcek (od ledna/05)
- Dobrovolnická činnost (průběžně dle získaných finančních prostředků od roku 2005)
- Dobrovolná charitní pomoc potřebným

Zřizovatelem i provozovatelem těchto služeb je Charita Luhačovice. Sociální služby poskytované Charitou Luhačovice mají platnou registraci dle Zákona č. 108/2006 Sb., o sociálních službách a jsou součástí Střednědobého plánu rozvoje sociálních služeb ve Zlínském kraji pro období 2020–2022 a také Akčního plánu rozvoje sociálních služeb ve Zlínském kraji pro rok 2020 a 2021.

**V roce 2020 v Charitě Luhačovice pracovalo celkem 19 pracovníků na hlavní pracovní poměr – 14,7 přepočtených úvazků.**

- Mgr. Lenka Semelová, DiS., ředitelka, statutární zástupce, sociální pracovník
- Helena Máčalová, zástupkyně ředitele, finanční a mzdová účetní
- Bc. Františka Vratislavská, DiS., vrchní sestra DZP a vedoucí pečovatelek CHPS
- Mgr. Anna Martincová, sociální pracovníce, PR a propagace
- Mgr. Ivona Slováková, vedoucí Denního stacionáře, sociální pracovníce
- Mgr. Karel Adámek, koordinátor dobrovolníků, pastorační asistent
- Jana Machů, zdravotní sestra DZP a pečovatelka CHPS
- Leona Barcuchová, Světlana Bernátková, Jana Buriánková, Tereza Dobošová, Dagmar Dostálová, Jarmila Peňázová, Marta Kosečková, Hana Pavelková, Daniela Staňková (Od 2.11.2020), Aneta Kandrnálová (DPP), pečovatelky CHPS
- Petra Nášelová, Martina Machovská (od 1. 12. 2020), Alena Škubníková (do 30. 11. 2020), Zuzana Žajdlíková (DPP), pečovatelky a aktivizační pracovníce DS
- Ladislav Peňáz (DPP), řidič CHPS
- PhDr. Ivan Semela (DPP), řidič CHPS
- Ing. Veronika Olejníková (DPP), lektorka angličtiny
- Ladislav Šustek (DPP), internetové stránky, správce sítě

„JSME TU  
PRO VÁS“

Pracovnice Charity Luhačovice



04

POSLÁNÍ, REALIZOVANÉ PROJEKTY, PRACOVNÍCI CHARITY

05

DOMÁCÍ ZDRAVOTNÍ PÉČE

## DOMÁCÍ ZDRAVOTNÍ PÉČE (DZP)

Vedoucí projektu:	Bc. Františka Vratislavská, DiS., vrchní sestra
E-mail:	chops@luhacovice.charita.cz
Mobil:	+ 420 603 764 921
Rozsah služeb:	Každý všední den od 7:00 do 15:30 hodin. Řídíme se především aktuálním stavem klienta a rozhodnutím ošetřujícího lékaře.

Je to zařízení registrované jako nestátní zdravotnické zařízení podle zákona č. 160/1992 Sb. od 1. 9. 2004.

## REGION PŮSOBNOSTI SLUŽEB

Služby jsou poskytovány uživatelům z Luhačovic, Biskupic, Dolní Lhoty, Horní Lhoty, Hřivínův Újezd, Kaňovice, Kladné-Žilín, Ludkovic, Podhradí, Polichna, Pozlovic, Provodov, Řetechova a Sehradic.

## POSLÁNÍ DZP

Domácí zdravotní péče je poskytována na základě indikace ošetřujícího lékaře. Pokud je uživatel hospitalizován, navazuje a doplňuje péči ústavů. Jejím posláním je snaha o zlepšení, udržení a zachování zdraví nebo alespoň zmírnění následků při jeho ztrátě. Je poskytována v pracovních dnech. Rozsah, četnost i požadavek určuje ošetřující lékař. Zajišťuje ji tým kvalifikovaných zdravotnických pracovníků. Všichni pracovníci mají osvědčení výkonu zdravotnického povolání bez odborného dohledu.

### Domácí zdravotní péče je vysoce kvalifikovanou a odbornou formou péče, která díky svému rozsahu a kvalitě umožňuje:

- zajistit v rámci primární péče ve vlastním sociálním prostředí uživatele takový rozsah a kvalitu potřebné péče, který je dle aktuálních podmínek možný tak, aby k hospitalizaci nebo jeho umístění do ústavu sociální péče (domov pro osoby se zdravotním postižením, domov pro seniory, LDN apod.) docházelo, jen když je to nezbytně nutné;
- přímou návaznost na ukončení hospitalizace a tím zkrácení pobytu klienta v lůžkových zdravotnických zařízeních na dobu nezbytně nutnou.

Domácí zdravotní péče poskytuje komplexní ošetrovatelskou domácí péči v domácím prostředí klienta. Tato péče zahrnuje ošetrovatelskou péči indikovanou ošetřujícím lékařem. Zdravotní péče je poskytována na základě indikace ošetřujícího lékaře. Pokud je klient hospitalizován, je zdravotní péče zahájena v přímé návaznosti na den ukončení pobytu v nemocnici či LDN. Tato péče je plně hrazena zdravotními pojišťovnami.

### NEJČASTĚJI POSKYTOVANÁ PÉČE

- Péče o diabetiky – aplikace inzulínu, zaučování k aplikaci.
- Aplikace i.m. a s.c. injekcí, opiátů, aplikace mastí, podávání léků.
- Péče o katetry, stomie.
- Péče o dialyzované pacienty.
- Převazy, odběry biologického materiálu – např. odběry žilní krve, odběry glykemií (krevního cukru), glykemických profilů a dalšího biologického materiálu.
- Pohybová edukace, lehká tělesná rehabilitace.

- Návčik sebeobsluhy po cévních mozkových příhodách a úrazech.
- Ošetřování dekubitů a ran, bérceových vředů, defektů na dolních končetinách u diabetiků (tzv. diabetická noha), jejich prevence.
- Odborná péče u částečně i plně imobilních, inkontinentních, dezorientovaných klientů.
- Sledování fyziologických funkcí a další výkony dle ordinace ošetřujícího lékaře.
- Zajišťujeme i velmi náročnou ošetrovatelskou péči u klientů trvale upoutaných na lůžko a o klienty v terminálním stádiu nemoci.

### POHYBOVÁ LÉČBA A OŠETŘOVATELSKÁ REHABILITACE A REEDUKACE

Tato činnost je prováděna u klientů za účelem navrácení a upevnění zdraví nebo vedoucí ke stabilizaci zdravotního stavu s cílem maximálního zmírnění důsledků nemoci, prodloužení a zlepšení kvality života a zabránění vzniku invalidity, nesoběstačnosti nebo zmírnění jejich rozsahu. Představuje pomoc seniorům a osobám se zdravotním postižením v návratu k plnohodnotnému životu, pomoc zvládnout novou situaci, zvládnout nové pohybové stereotypy ve vlastní domácnosti a naučit uživatele efektivně využívat kompenzační pomůcky, a také vrátit uživateli pocit jistoty z pohybu ve vlastním sociálním prostředí. Reedukace je poskytována zdravotními sestrami DZP.



Jedno z prvních testování na COVID-19 proběhlo v květnu



Měření glykémie a tlaku je každoroční zářijovou akcí

### PŘEHLED SLUŽEB DZP ZA ROK 2020

Počet ošetrovatelských návštěv: 1 494 návštěv  
 Počet ošetrovatelských výkonů (VZP a jiné pojišťovny): 3 222 výkonů  
 Počet klientů ošetrovatelské služby: 84 klientů

### HOSPODAŘENÍ STŘEDISKA V KČ

Ošetrovatelská služba			
Dotace MPSV	0,00	Materiálové náklady	45 967,00
Od zdravotních pojišťoven	486 164,00	Služby (vč. leasingu)	63 534,00
Dotace ostatní	0,00	Osobní náklady	375 134,00
Ostatní výnosy	0,00	Daně a poplatky	0,00
Přijaté příspěvky	6 701,00	Ostatní náklady	5 229,00
Dary	0,00	Odpisy, prodaný majetek, daň z příjmů	0,00
Výnosy celkem	492 865,00	Náklady celkem	489 864,00
		<b>Hospodářský výsledek</b>	<b>3 001,00</b>

## CHARITNÍ PEČOVATELSKÁ SLUŽBA (CHPS)

Vedoucí projektu:	Bc. Františka Vratislavská, DiS., vedoucí pečovatelek
E-mail:	chops@luhacovice.charita.cz
Mobil:	+ 420 603 764 921
Rozsah služeb:	Pracovní dny od 7:00 do 19:30 hodin. Soboty, neděle a státní svátky je služba poskytována od 7:00 do 19:30 hodin s kapacitou 1 uživatel. Rozvoz obědů zajišťujeme nepřetržitě po celý rok, včetně sobot, nedělí a svátků

### REGION PŮSOBNOSTI

Služby jsou poskytovány uživatelům z Luhačovic, Biskupic, Dolní Lhoty, Horní Lhoty, Kladné-Žilín, Ludkovic, Podhradí, Polichna, Pozlovic, Řetechova a Sehradic.

### POSLÁNÍ CHPS

Charitní pečovatelská služba v Luhačovicích zajišťuje pomoc a podporu seniorům a zdravotně postiženým od 19 let v Luhačovicích a okolních obcích tak, aby měli možnost co nejdéle setrvat v domácím prostředí za podpory rodiny. Pečovatelská služba poskytuje služby na základě individuálních potřeb uživatele. Vede je k posílení soběstačnosti, k zajištění důstojného a aktivně prožitého života. Pokud má uživatel zájem, zajišťujeme také duchovní podporu. Posláním PS je poskytovat kvalitní terénní služby lidem, kteří mají z důvodu věku, mentálního, tělesného či kombinovaného postižení sníženou soběstačnost nebo jsou zcela imobilní s důrazem na respektování jejich

důstojnosti a dodržování lidských práv. Služby jsou zaměřeny na podporu samostatnosti uživatelů a na začleňování uživatelů do běžné společnosti.

### CÍL CHPS

Naším cílem je poskytnout kvalitní péči a podporu soběstačnosti dle potřeb a přání klienta a prohloubit v něm pocit jistoty a bezpečí. Chceme podpořit jeho snahu vést samostatný život v domácím prostředí v co možná nejširším rozsahu.

Tým pracovníků Charitní pečovatelské služby



## DÍLČÍ CÍLE

- Podporovat zachování soběstačnosti, umožnit zůstat co nejdéle v domácím prostředí.
- Podporovat a pomáhat rodinným příslušníkům, zajišťujícím péči o osobu blízkou.
- Podporovat soběstačnost seniorů a zdravotně postižených v zajištění základních životních potřeb.

## ZÁKLADNÍ PRINCIPY POSKYTOVÁNÍ PEČOVATELSKÉ SLUŽBY

Princip individuality

Princip podpory a motivace ke zlepšení a udržení uživatelského stavu

Princip uplatňování křesťanských hodnot

## KOMU SLUŽBY POSKYTUJEME?

Služby poskytujeme občanům, kteří z důvodu zdravotního stavu, vysokého věku nebo ztráty soběstačnosti nejsou schopni si sami obstarat nutné práce v domácnosti a další životní potřeby a jsou odkázáni na odbornou pomoc druhé osoby. Tyto osoby musí žít ve svém vlastním domácím prostředí, u svých rodinných příbuzných nebo v domácím prostředí jiných osob. Jedná se o:

- zejména seniory
- osoby s chronickým onemocněním
- osoby se zdravotním postižením

Věková struktura cílové skupiny: 19 let – horní věková hranice není omezena.



Rozvoz a donáška obědů spolu s našimi dalšími službami péče pomáhá našim uživatelům setrvat co nejdéle v domácím prostředí

## SLUŽBY A SYSTÉM ÚHRADY ZA PEČOVATELSKOU SLUŽBU

CHPS je sociální služba poskytovaná v rozsahu činností dle zákona č. 108/2006 Sb., o sociálních službách, § 40 a dle potřeby jednotlivých klientů. Pečovatelské výkony provádějí pečovatelky na základě platného ceníku. Jedná se především o tyto základní činnosti: o pomoc při zvládnání běžných úkonů péče o vlastní osobu, pomoc

při osobní hygieně nebo poskytnutí podmínek pro osobní hygienu, poskytnutí stravy nebo pomoc při zajištění stravy, pomoc při zajištění chodu domácnosti, běžný úklid, velký úklid, nákupy, pochůzky, praní a žehlení prádla, zprostředkování kontaktu se společenským prostředím, doprovázení k lékaři, na zájmové aktivity, dovoz ke kadeřnici a podobně. Poskytujeme také další fakultativní činnosti jako např. aktivizační rozhovor, dovoz a odvoz uživatele aj.

## PŘEHLED SLUŽEB CHPS ZA ROK 2020

Počet pečovatelských návštěv:	14 381 návštěv
Počet pečovatelských výkonů:	18 875 výkonů
Počet klientů pečovatelské služby:	85 klientů

## HOSPODAŘENÍ STŘEDISKA V KČ

Pečovatelská služba			
Dotace MPSV	3 521 327,00	Materiálové náklady	302 916,00
Zlínský kraj	383 900,00	Služby (vč. leasingu)	257 050,00
Dotace ostatní	499 696,00	Osobní náklady	4 474 118,00
Za služby klientům doma	786 457,00	Daně a poplatky	6 704,00
Fakultativní služby	20 590,00	Ostatní náklady	40 554,00
Ostatní výnosy	132 935,00	Odpisy, prodaný majetek	158 695,00
Dary a nadace	59 416,00	Poskytnuté příspěvky, daň z příjmů	1 450,00
Výnosy celkem	5 404 321,00	Náklady celkem	5 241 487,00
		Hospodářský výsledek	162 834,00

Zpracovala: Bc. Františka Vratislavská, DiS., vedoucí pečovatelek CHPS

## DENNÍ STACIONÁŘ LUHAČOVICE (DS)

Vedoucí projektu:	Mgr. Ivona Slováková, vedoucí DS
E-mail:	stacionar@luhacovice.charita.cz
Mobil:	+ 420 731 646 717
Rozsah služeb:	V pracovní dny od 7:00 do 15:30 hodin.

Pracovnice Denního stacionáře



## POSLÁNÍ DS

Posláním DS je poskytování kvalitní ambulantní služby lidem, kteří mají sníženou soběstačnost z důvodu věku, mentálního, tělesného či kombinovaného postižení s důrazem na respektování jejich důstojnosti a dodržování lidských práv. Služby jsou zaměřeny na podporu samostatnosti uživatelů, nabízí aktivní a zajímavé naplnění času, posilují začleňování uživatelů do běžné společnosti. Nabídku služeb využívají uživatelé dle svých individuálních potřeb a přání. Nabízíme také duchovní podporu.

## CÍLEM DS JE

- Uživatel, který nepocituje sociální izolovanost.
- Uživatel, který aktivně tráví svůj čas.
- Uživatel, který bez obav uplatňuje svá přání, osobní cíle a představy v souvislosti s individuálními plány a možnostmi služby.
- Uživatel, který udržuje získané schopnosti a rozvíjí nové dle svých dovedností a schopností.

## ZÁKLADNÍ PRINCIPY POSKYTOVÁNÍ SLUŽEB DENNÍHO STACIONÁŘE

Princip individuality  
Princip aktivizace  
Princip přizpůsobování se potřebám uživatelů  
Princip sociálního začleňování uživatelů  
Princip uplatňování křesťanských hodnot

## KOMU SLUŽBY POSKYTUJEME?

- **Seniorům**  
Seniori, seniori s pohybovým omezením, seniori s počínající demencí, osoby, které jsou schopny alespoň částečně se zapojit do aktivit DS.
- **Osobám se zdravotním postižením**  
Osoby od 19ti let s částečným zrakovým nebo sluchovým postižením, osoby od 19ti let se zdravotním postižením s částečným pohybovým omezením, osoby od 19ti let s mentálním a kombinovaným postižením, které jsou schopny dodržovat denní režim v DS a osoby, které jsou schopny alespoň částečně se zapojit do aktivit DS.

Služba je určena především obyvatelům žijícím v oblasti působnosti Charity Luhačovice. V případě volné kapacity je možné přijmout také žadatele, který nemá trvalé bydliště v dané lokalitě.

### JAKÉ SLUŽBY DS POSKYTUJE?

DS je sociální službou dle zákona č. 108/2006 Sb., o sociálních službách, § 46 poskytuje tyto základní sociální služby:

- Poskytuje služby v pracovní dny od 7:00 do 15:30 hodin.
- Pomoc při zvládnání běžných úkonů péče o vlastní osobu.
- Pomoc při osobní hygieně nebo poskytnutí podmínek pro osobní hygienu.
- Poskytnutí stravy.
- Výchovné, vzdělávací a aktivizační činnosti.
- Zprostředkování kontaktu se společenským prostředím.
- Sociálně terapeutické činnosti.
- Pomoc při uplatňování práv, oprávněných zájmů a při obstarávání osobních záležitostí.

### DÁLE NABÍZÍME

- Dovoz a odvoz ze stacionáře, pomoc při přepravě.
- Pořádání kulturních akcí a výletů.
- Aktivizace uživatelů formou pracovní, pohybové terapie, muzikoterapie.
- Sociální poradenství (pomoc při kontaktu s úřady).
- Duchovní péče (dle zájmu možnost setkávání s knězem, modlitba).
- Další činnosti (práce s keramikou a jiné činnosti).

Všechny aktivity jsou přizpůsobeny zdravotnímu stavu, schopnostem a zájmu uživatelů s důrazem na jejich individuální potřeby.

### Žehnání a prohlídka zrekonstruovaných prostor DS



Díky Nadačnímu fondu TESCO a dobré vůli firmy JECH jsme mohli pořídit polohovací křeslo pro klienty DS

### ČINNOST V ROCE 2020

V roce 2020 probíhaly pravidelné programy v Denním stacionáři (dále DS) za účasti veřejnosti pouze do poloviny měsíce března. Od 16. března byl z Nařízení vlády DS uzavřen. Vzhledem k epidemiologické situaci v souvislosti s šířením onemocnění COVID-19 uzavření proběhlo po celou dobu trvání nouzového stavu až do 24. 5. 2020 pro osoby se zdravotním postižením. Pro seniory zůstalo zařízení uzavřeno až do 7. 6. 2020. Pracovnice DS byly s uživateli a rodinnými příslušníky po celou tuto dobu v neustálém telefonickém kontaktu, šily roušky nejen pro klienty našich služeb, ale i pro širokou veřejnost.

Během uzavření DS proběhla plánovaná rekonstrukce prostor spolufinancovaná z Evropské unie. Byly položeny nové podlahové krytiny, osazeny širší dveřní zárubně a instalovány nové dveře pro osoby na invalidním vozíku, proběhla úprava bezbariérového WC pro klienty. Byla instalována nová kuchyňská linka vhodná i pro vozíčkáře. Proběhla úprava elektroinstalace, nového osvětlení, kompletní výmalba celého prostoru a nové dekorativní doplňky změnil vzhled interiéru a podtrhly celkovou atmosféru denního stacionáře. S přípravou prostor k rekonstrukci a stě-

hování nábytku nám pomáhal místní SDH Luhačovice.

V době rozvolnění koronavirové situace patřil k pravidelným přednášejícím P. Mgr. Martin Rumíšek se svým svátečním slovem. Zaspívat s harmonikou jsme si mohli v průběhu roku s paní Evou Dostálkovou a panem Josefem Raškou. V červnu jsme navštívili naše oblíbené poutní místo Provodov, kde jsme se zúčastnili mše svaté a opékání špekáčků na zahradě poutního Hostince U Navrátilů. Během letních měsíců jsme podnikali výlety do okolí. Po celou dobu roku 2020 probíhaly v denním stacionáři programy pro uživatele různě tematicky zaměřené. Aktuální program Denního stacionáře Luhačovice pro veřejnost lze najít na našich vývěskách či webových stránkách.

### PŘEHLED SLUŽEB DS ZA ROK 2020

Uspořádáno akcí a programů:	11 programů (z toho 10 na Charitě a 1 výjezdní akce do okolí)
Celkový počet návštěvníků programů:	87 návštěvníků
Celkový počet kontaktů:	650 návštěv
Uživatelé využívající služby stacionáře:	14 uživatelů

### HOSPODAŘENÍ STŘEDISKA V KČ

Denní stacionář		Hospodářský výsledek	
Dotace MPSV	1 460 955,00	Materiálové náklady	127 608,00
Zlínský kraj	102 700,00	Služby (vč. leasingu)	99 983,00
Dotace ostatní	197 505,00	Osobní náklady	1 706 327,00
Za služby klientům v zařízení	135 960,00	Daně a poplatky	500,00
Fakultativní služby	19 565,00	Ostatní náklady	4 328,00
Ostatní výnosy	13 189,00	Odpisy, prodaný majetek	27 281,00
Dary a nadace	27 144,00	Poskytnuté příspěvky	1 450,00
Výnosy celkem	1 957 018,00	Náklady celkem	1 674 477,00
		<b>Hospodářský výsledek</b>	<b>-10 459,00</b>

Zpracovala: Mgr. Ivona Slováková, vedoucí DS a Mgr. Anna Martinová, soc. pracovník



## DOBROVOLNICKÁ ČINNOST

### 5. PROSINEC BYL VYHLÁŠEN OSN JAKO DEN DOBROVOLNÍKŮ

Vedoucí projektu:	Mgr. Karel Adámek, koordinátor dobrovolníků a pastorační asistent
E-mail:	dobrovolnici@luhacovice.charita.cz
Mobil:	+ 420 737 012 235

**Dobrovolníkem Charity Luhačovice** se může stát každý, kdo ze své dobré vůle, ve svém volném čase, bez nároku na finanční odměnu projeví zájem vykonávat dobrovolnou službu (tzv. poskytnete svůj čas, energii, vědomosti a dovednosti) ve prospěch jiných lidí.

Dobrovolnictví je svobodně zvolená činnost, konaná ve prospěch druhých bez nároku na odměnu. Dobrovolník dává část svého času, energie a schopností ve prospěch činnosti, která je časově i obsahově vymezena. Za tuto činnost nedostává finanční odměnu, ale často nedocenitelný dobrý pocit z pomoci ostatním, získává zkušenosti a nezdíká i přátelství.

Charita Luhačovice získala již popáté opakovaně v roce 2020 AKREDITACI DOBROVOLNICKÉ SLUŽBY č.j.: MV-1371094-1,2,3/OPKP-2020, na základě zákona o dobrovolnické službě. Akreditaci uděluje Ministerstvo vnitra na dobu 4 let.

### JAKÉ VÝHODY POSKYTUJEME DOBROVOLNÍKŮM?

- Dobrovolník v akreditované organizaci má smluvně zaručené postavení.
- Je pojištěn proti škodám na zdraví a na majetku, které vzniknou jemu osobně.

- Je pojištěn proti škodám na zdraví a na majetku, které by mohl neúmyslně způsobit dalším osobám.
- Může mít hrazeno důchodové pojištění stanovené z minimálního vyměřovacího základu a může být hrazeno pojistné veřejného zdravotního pojištění po dobu výkonu dobrovolnické služby, pokud jeho činnost přesáhne v průměru 20 hodin v kalendářním týdnu.
- Má nárok na poskytnutí kvalitní přípravy k výkonu dobrovolnické činnosti.
- Má nárok na poskytnutí ochranných pracovních prostředků a pomůcek.

### MÁTE ZÁJEM O DOBROVOLNICKOU ČINNOST?

Zájemci o dobrovolnictví se mohou podílet na jednorázových i dlouhodobých akcích: návštěvy u uživatelů doma; pomoc s aktivizací uživatelů v Denním stacionáři Charity Luhačovice; pomocné, přípravné, organizační a asistenční práce na kulturních a společenských akcích, pořádání finančních sbírek jako je např. Tříkrálová sbírka, Benefiční koncert pro Charitu aj.

## PŘEHLED ČINNOSTI ZA ROK 2020 AKCE S DOBROVOLNÍKY V CHARITĚ LUHAČOVICE V ROCE 2020

Pořadí akce	Název akce 2020	Datum konání	Počet dobrovolníků
1.	Tříkrálová sbírka 2020	11. 1. 2020	2
2.	Postní almužna 2020	únor – květen 2020	14
3.	PHumanitární sbírka šatstva pro Diakonii Broumov / vícedenní akce	3. 6. – 6. 6. 2020	8
4.	Pout' rodin a dětí na Maleniska	24. 6. 2020	6
5.	Táborák k zahájení školního roku	3. 9. 2020	12
6.	Dny Charity Luhačovice 2020 / vícedenní akce	září 2020	4
7.	Tříkráloví koledníci na plovárně v Luhačovicích	26. 9. 2020	10
8.	Pečení vánočního cukroví	prosinec 2020	6
9.	Bazárek vánočního cukroví	20. 12. 2020	12
	Denní stacionář		3
	Domov pro seniory Luhačovice		8
	Chráněné bydlení Luhačovice		1
	<b>Celkem do 31. 12. 2020</b>		<b>86</b>



## PŘEHLED ČINNOSTÍ ZA ROK 2020

Počet realizovaných akcí od 1. 1. 2020 do 31. 12. 2020:	9 z toho 4 akcí vícedenních
Počet dobrovolníků při jednorázových akcích 2020:	86 dobrovolníků
V rámci Tříkrálové sbírky 2020:	49 dospělých a 151 dětí
Počet dobrovolníků Denního stacionáře:	3 dobrovolníci
Počet dobrovolníků dlouhodobá smlouva:	26 dobrovolníků

Všem našim dobrovolníkům, kteří se jakýmkoli způsobem podílejí na činnosti a dalších aktivitách Charity Luhačovice, patří obrovské poděkování za nadšení a čas, který věnují druhým lidem.

Za jejich pomoc všem těmto spolupracovníkům mnohokrát děkujeme!!!

Projekt podpora dobrovolnické činnosti byl podpořen  
Ministerstvem vnitra a Zlínským krajem.



## HOSPODAŘENÍ STŘEDISKA V KČ

Dobrovolnictví			
Dotace Ministerstvo vnitra	30 000,00	Materiálové náklady	22 424,00
Zlínský kraj	80 000,00	Služby (vč. leasingu)	16 698,00
Dotace ostatní	0,00	Osobní náklady	157 109,00
Ostatní výnosy	3 150,00	Daně a poplatky	0,00
Přijaté příspěvky	0,00	Ostatní náklady	1 000,00
Dary	84 081,00	Odpisy, prodaný majetek	0,00
Výnosy celkem	197 231,00	Náklady celkem	197 231,00
		Hospodářský výsledek	0,00

Zpracoval: Mgr. Karel Adámek, koordinátor dobrovolníků

# TŘÍKRÁLOVÁ SBÍRKA

## Každá koruna pomáhá 2020



### TŘI KRÁLOVÉ LETOS VYKOLEDovali ZASE O 25 TISÍC KORUN VÍCE NEŽ LONI

V sobotu 11. ledna 2020 se koledovalo v Luhačovicích již po dvacáté. Tříkrálovým koledníkům letošní počasí přálo. Vyrázili po společném požehnání do ulic Luhačovic i dalších deseti okolních obcí, které má Charita Luhačovice ve své územní působnosti. V Luhačovicích šlo tentokrát o pět skupin méně než v loňském roce. Všem dobrovolníkům, obcím a veřejnosti mnohokrát děkujeme za spolupráci a podporu. Koledníci byli všude přijímáni velmi mile.

„Konáním tříkrálové sbírky dostáváme také možnost se zapojit do pomoci trpícím a potřebným lidem, kteří žijí u nás i v zahraničí. Solidarita s nimi je pro nás velmi důležitá, protože nám pomáhá vyjít ze zanedání se jen na své potřeby a vidět také nouzi druhých“ říká o sbírce Mons. Jan Graubner, metropolita moravský. Tuto sbírku pořádá Charita Česká republika.

Celkově letos koledovalo 49 skupinek koledníků, a současně bylo zapojeno asi 200 koledníků. Ti přinášejí do domácností radostnou zvěst o narození Ježíše. Nad dveřmi nechávali nápis K + M + B, který žehná jejich domu. Díky jejich snaze a štědrosti občanů Luhačovic a okolních obcí bylo v našem regionu vykoledováno 401.668 Kč, což je téměř o 25.000 Kč více než v roce 2019.

### VÝSLEDKY KOLEDOVÁNÍ V JEDNOTLIVÝCH OBCÍCH

Biskupice	30 026 Kč
Dolní Lhota	30 066 Kč
Horní Lhota	31 041 Kč
Kladná-Žilín	10 338 Kč
Ludkovice	30 868 Kč
Luhačovice	131 737 Kč
Podhradí	16 250 Kč
Polichno	12 680 Kč
Pozlovice	60 038 Kč
Řetechov	11 684 Kč
Sehradice	36 940 Kč
<b>Celkový výtěžek</b>	<b>401 668 Kč</b>

### Celá tato částka byla rozdělena následujícím způsobem:

- 10% z této částky bylo čerpáno na humanitární pomoc pro Arcidiecézní charitu Olomouc
- 15% pro sekretariát Arcidiecézní charity Olomouc
- 5% pro sekretariát Arcidiecézní charity Olomouc
- 5% režíre, hradí náklady spojené s organizací sbírky
- 5% Krizový fond pro pomoc charitám v existenční krizi
- 2% Nouzový fond na pomoc potřebným přesahující možnosti jednotlivých charit
- 58% bylo postupně čerpáno Charitou Luhačovice



Velmi děkujeme všem za vlídné přijetí koledníků, za poskytnutí občerstvení. Jako každý rok část výtěžku poputuje na přímou pomoc rodinám s dětmi v našem regionu, a další část na rozvoj sociálních služeb Charity Luhačovice. Velmi děkujeme všem pracovníkům měst a obcí, kteří nám pečeti pokladničky a počítají celkový výtěžek. Děkujeme všem

vedoucím skupinek, kteří se ochotně zapojili, a také malým tříkrálovým koledníkům. Vaši pomoci si velmi vážíme. Děkujeme všem za příspěvky do této celorepublikové sbírky, věříme, že i Vám přinesli naši tříkráloví koledníci radostnou zprávu o příchodu Boží lásky na svět skrze dítě narozené v betlémských jeslích.



## ČERPÁNÍ VÝTĚŽKU Z TŘÍKRÁLOVÉ SBÍRKY V ROCE 2020

- |  |            |
|--|------------|
| • Přímá pomoc rodinám s dětmi a sociálně potřebným lidem       | 17 000 Kč  |
| • Rozvoj sociálních služeb a vozového parku Charity Luhačovice | 215 000 Kč |
| • Podpora Dětského domova „Živá perla“ Bortnyky                | 5 000 Kč   |
| • Ostatní (humanitární pomoc, rezie, ACHO Olomouc)             | 166 055 Kč |
| • Podpora nouzového fondu                                      | 9 080 Kč   |

Děkujeme, že nám pomáháte pomáhat! Více informací: [www.trikralovasbirka.cz](http://www.trikralovasbirka.cz)

Zpracoval: Mgr. Karel Adámek, koordinátor sbírky



## VZDĚLÁVÁNÍ PRACOVNÍKŮ V SOCIÁLNÍCH SLUŽBÁCH A SOCIÁLNÍCH PRACOVNÍKŮ V ROCE 2020

Výbor dobré vůle - Nadace Olgy Havlové podpořil v roce 2020 projekt Charity Luhačovice "Podpora paliativní péče – vzdělávání zaměstnanců přímé péče. Celkem se podařilo uskutečnit 5 kurzů na témata věnující se doprovázení klientů v závěru života.

Cílem podpořeného projektu je zlepšení podmínek pro poskytování domácí ošetrovatelské péče o pacienty v terminálním stádiu onemocnění, zajištěním vzdělávání zaměstnanců domácí péče a pečovatelské služby v oblasti hospicové a paliativní péče pro rozvoj obou těchto služeb. Byly realizovány tyto kurzy. Nemoc, umírání a smrt: Jak provázet nemocné a neopustit sebe sama? Základy využití metod paliativní a hospicové péče při péči o klienty sociálních služeb, Poskytování paliativní péče v podmínkách sociálních služeb, Péče o duševní zdraví pracovníků v paliativní péči a Specifika péče o klienty s Alzheimerovou chorobou. Kurzů se tedy nakonec zúčastnilo celkem 79 účastníků, všechny kurzy pomohly pracovníkům prohloubit nejen vědomosti a dovednosti, ale byly

plně také lidských příběhů. Pracovníci tak získané informace mohou uplatnit nejen při realizaci svého povolání, ale také ve vlastním životě. Děkujeme za realizaci kurzů Vzdělávacímu středisku CARITAS Olomouc, dále CURATIO EDUCATION s.r.o. BRNO, a SEDUCA-CZE s.r.o. Dolní Rožinka i jejich skvělým lektorům.

Za podporu v konečné výši 69.400,- Kč Výboru dobré vůle – Nadace Olgy Havlové mnohokrát děkujeme.

*„Přáli bychom si, aby právo na důstojnou existenci měli i ti, kteří žijí s postižením nebo duševní nemocí, lidé opuštění a staří, ti, kteří mají jinou barvu pleti nebo jiný způsob života, ti, kteří se ocitli v nouzi nebo je zastihla zákeřná nemoc.“*

## ROZVOJ SOCIÁLNÍCH SLUŽEB A VOZOVÉHO PARKU – CHARITA LUHAČOVICE

REG.ČÍSLO PROJEKTU: CZ.06.4.59/0.0/0.0/16\_072/0008231

Projekt si klade za cíl vytvořit podmínky pro kvalitní poskytování sociálních služeb Charity Luhačovice po celém regionu Luhačovicka, aby bylo docíleno kvalitního poskytování stávajících sociálních služeb pro maximální možný počet klientů. Konkrétně se jedná o pečovatelskou službu a denní stacionář. Nákupem 2 nových osobních automobilů bude moci charita kvalitně obsloužit celkem 11 obcí, které jsou zvláště v zimě, hůře obslužitelné a zefektivnit poskytované služby v nich.

### HOSPODAŘENÍ STŘEDISKA V KČ

Rozvoj sociálních služeb a vozového parku			
Tržby za výkony a zboží	0,00	Materiálové náklady	00,00
Ostatní výnosy	0,00	Služby (vč. Leasingu)	114 950,00
Přijaté příspěvky	0,00	Osobní náklady	0,00
Dotace z fondů EU	114 950,00	Daně a poplatky	0,00
Dary	0,00	Ostatní náklady a daň z příjmů	0,00
Výnosy celkem	114 950,00	Náklady celkem	114 950,00
		Hospodářský výsledek	0,00

Zpracovala: Mgr. Lenka Semelová, DiS. ředitelka organizace

Projekt Rozvoj sociálních služeb a vozového parku – Charita Luhačovice je spolufinancován Evropskou unií.

TERMÍN REALIZACE: 2019-2020



EVROPSKÁ UNIE  
Evropský fond pro regionální rozvoj  
Integrovaný regionální operační program



MINISTERSTVO  
PRO MÍSTNÍ  
ROZVOJ ČR

## POTRAVINOVÁ A MATERIÁLNÍ POMOC

Charita Luhačovice se stala oprávněným příjemcem darovaných potravin pro potřebné. Charita Luhačovice byla Ministerstvem zemědělství ČR zařazena na seznam organizací, kterým mohou výrobci a prodejci nabízet potraviny. Tyto potraviny jsou určeny k pomoci lidem v sociální nouzi.

Charita Luhačovice se v roce 2020 opět zapojila do projektu MPSV „Potravinová a materiální pomoc nejchudším osobám II (FEAD)“, která spočívá v distribuci potravin a hygienických potřeb a dalšího sortimentu základní hmotné pomoci např. textilu pro osoby bez domova, osoby ohrožené ztrátou bydlení, materiálně deprivované rodiny s dětmi, neúplné rodiny s nízkou pracovní intenzitou a další osoby ve vážné sociální nouzi, zároveň pracovníci pomáhají také odbornou radou. Potraviny jsou přijímány především od Potravinové banky Zlínského kraje, ale obrátit se na nás mohou i další výrobci a prodejci, a díky tomu lze pomáhat lidem, kteří tuto pomoc potřebují. Předpokládáme, že tato pomoc každoročně pomůže zhruba až 50 příjemcům. Jde především o matky samoživitelky s malými dětmi, u kterých už sociální systém vyčerpal veškeré možnosti, ale také o seniory, lidi bez domova a další potřebné.

### JAK ŽÁDAT O POMOC?

- Pomoc je určena lidem, kteří se ocitli v nouzi nebo se ocitli v situaci, kdy pomoc od sociálních odborů a úřadů práce nedostačuje.
- Žádat o pomoc můžete zpravidla osobně na Charitě Luhačovice



## KONTAKTNÍ OSOBY PRO POTRAVINOVOU A MATERIÁLNÍ POMOC JSOU

Mgr. Lenka Semelová a Mgr. Anna Martincová  
Charita Luhačovice  
Hradisko 100, Luhačovice  
Tel. 577 132 355, 604 148 416

S potravinovou a materiální pomocí Charity nabízíme také poradenskou pomoc při řešení obtížných situací a nasměrování na další odborné služby pomáhající v těžkých životních situacích..

### JAK MŮŽETE POMOCI?

- Darovat trvanlivé potraviny nebo věci při hromadných sbírkách: postní a adventní době nebo při sbírkách přímo v obchodních domech nebo kdykoliv během roku po předchozí domluvě.
- Jako právnická či fyzická osoba (můžeme vystavit potvrzení o přijetí daru)

Projekt „Potravinová a materiální pomoc nejchudším osobám II“ je financován z Operačního programu potravinové a materiální pomoci v rámci Fondu evropské pomoci nejchudším osobám (FEAD – Fund for European Aid to the most Deprived) a ze státního rozpočtu. Pomoc je distribuována prostřednictvím Ministerstva práce a sociálních věcí ve spolupráci s partnerskými organizacemi po celé ČR prostřednictvím neziskových organizací.

Potravinové banky - více o Potravinových bankách zde:  
[www.potravinovabanka.cz](http://www.potravinovabanka.cz)

## OSTATNÍ ČINNOSTI CHARITY LUHAČOVICE

Odpovědná osoba:	Mgr. Lenka Semelová, DiS.
E-mail:	reditel@luhacovice.charita.cz
Mobil:	+ 420 731 402 043

V rámci naší činnosti nabízíme kurzy dalšího rozvoje. Jde o doprovázející služby.

## PŘEHLED OSTATNÍCH ČINNOSTÍ ZA ROK 2020

Počet účastníků kurzů AJ: 8 účastníků  
 Počet návštěv kurzů AJ: 16 návštěv  
**Od 1. 6. 2020 byly kurzy angličtiny trvale ukončeny.**

## HOSPODAŘENÍ STŘEDISKA V KČ

Ostatní služby		Materiálové náklady	
Za zapůjčené pomůcky	156 577,00		43 890,00
Ostatní tržby z prodeje služeb	55 280,00	Služby (vč. leasingu)	51 345,00
Ostatní výnosy	14 981,00	Osobní náklady	256 177,00
Přijaté příspěvky	36 883,00	Daně a poplatky	0,00
Dary	126 564,00	Ostatní náklady, daň z příjmů	23 207,00
Výnosy celkem	390 285,00	Náklady celkem	374 619,00
		<b>Hospodářský výsledek</b>	<b>15 666,00</b>

## PŮJČOVNA REHABILITAČNÍCH A KOMPENZAČNÍCH POMŮCEK A OSTATNÍ ČINNOSTI

V rámci provozování půjčovny rehabilitačních a kompenzačních pomůcek nabízíme zapůjčení těchto pomůcek: berle, hole, chodítka pevná i pojízdná, chodítka podpažní, závěsné sedačky do vany, sedačky do sprchy, WC křesla pevná nebo pojízdná, nástavce na WC, mechanické invalidní vozíky, elektrická polohovací lůžka, antidekubitní matrace, stoly k lůžku apod.

Na základě přímé potřeby a zájmu našich uživatelů jsou průběžně dokupovány další potřebné zdravotní a kompenzační pomůcky.

Počet uživatelů půjčovny rehabilitačních a kompenzačních pomůcek: 113 uživatelů (z toho 42 uživatelů z regionu Luhačovicka)  
 Celkově bylo zapůjčeno: 171 zdravotních pomůcek

Zpracovala: Mgr. Lenka Semelová, DiS., ředitelka organizace

Vyúčtování za rok 2020			
Zkrácený název charity:		Luhačovice	
Kód charity:	509		
<b>Oddíl A - Ekonomické údaje za charitu celkem</b>			
<b>6 VÝNOSY CELKEM</b>	<b>8 556 669</b>	<b>5 NAKLADY CELKEM</b>	<b>8 385 627</b>
60 Tržby za výkony a zboží	1 660 593	50 Spotřebované nákupy	542 803
601 Za vlastní výrobky	0	501 DHM (do 40 tis)	148 751
602 Od zdravotních pojišťoven	486 164	501 Ostatní materiál	166 566
602 Za fakturované služby (IP)	0	502 Spotřeba energie	113 812
602 Tržby od klientů	922 418	503 Spotřeba ostatní (PHM)	113 674
602 Za fakultativní služby	40 155	504 Prodané zboží	0
602 Za zapůjčené kompenzační pomůcky	156 577	51 Služby	603 560
602 Ostatní tržby z prodeje služeb	55 280	511 Opravy a udržování	198 268
604 Za prodané zboží	0	512 Cestovné	12 537
<b>64 Ostatní výnosy</b>	<b>154 255</b>	513 Náklady na reprezentaci	9 390
648 z toho - tříkrálová sbírka	149 287	518 Nájemné	50 001
648 - jiné sbírky	0	518 Leasing	0
648 - dary	0	518 Telefon, internet, poštovní	38 894
<b>65 Tržby z prodeje majetku</b>	<b>10 000</b>	518 Subdodavatelé IP	0
68 Přijaté příspěvky	340 788	518 Skolení	0
681 Zúčtované mezi org. složkami	0	518 Ostatní služby	294 470
682 Od měst a obcí	0	<b>52 Osobní náklady</b>	<b>6 968 865</b>
682 Od církevních organizací	0	521 Mzdové náklady (+ odměny)	4 773 471
682 Od ostatních organizací	151 870	521 OON (DPP, DPČ)	188 640
682 Církevní sbírky	6 157	524 Zákonné sociální pojištění	1 633 708
682 Z prostředků tříkrálové sbírky	0	525 Ostatní sociální pojištění	0
682 Od fyzických osob	69 361	527 Stravné	0
682 Nadace, granty, fondy	113 400	527 Ostatní zákonné sociální náklady	350 660
682 Dary ze zahraničí	0	528 Ostatní sociální náklady	22 386
682 Ostatní sbírky a dary	0	<b>53 Daně a poplatky</b>	<b>7 204</b>
<b>69 Provozní dotace</b>	<b>6 391 033</b>	54 Ostatní náklady	74 318
691 Od MPSV	4 982 282	54 z toho dary	2 700
691 Od ostatních ústředních orgánů	30 000	<b>55 Odpisy, prodaný majetek</b>	<b>185 976</b>
691 Od krajů	566 600	551 z toho odpisy	185 976
691 Od měst a obcí	529 000	<b>56 Změna stavu zásob vlast. činnosti</b>	<b>0</b>
691 Od úřadů práce	0	57 Aktivace	0
691 Z fondů Evropské unie	177 130	<b>58 Poskytnuté příspěvky</b>	<b>2 900</b>
691 Ostatní provozní dotace	106 021	59 Daň z příjmů	0
		<b>ROZDÍL VÝNOSU A NAKLADŮ</b>	<b>171 042</b>
<b>Oddíl B - Údaje o pracovnících</b>	<b>14,10</b>	<b>Oddíl D - Doplňující údaje</b>	
Celkový počet pracovníků (přečtených)	14,10	- pracovníci v přímé péči	11,55
- pracovníci v přímé péči	11,55	Příjem z prostředků tříkrálové sbírky	0
- vedoucí pracovníci	1,19	Výše úvěru poskytnutého v průběhu roku	0
- administrativní pracovníci	0,99	Výše dotací na investice	1 338 912
- ostatní pracovníci	0,37	Výše příspěvků a darů na investice	0
Celkový počet hodin DPP a DPČ	1 352	Vlastní zdroje na investice	426 276
- pracovníci v přímé péči	801	Investice - budovy a stavby	994 232
- vedoucí pracovníci	0	Investice - dopravní prostředky	770 957
- administrativní pracovníci	0	Investice - stroje, přístroje, zařízení	0
- ostatní pracovníci	551	Investice - ostatní	0
		Fyzický počet pracovníků 31.12.	19
Zkontrolujte, zda doložené ekonomické údaje a údaje o pracovnících jsou v souladu s účetní uzávěrkou vaší charity!		Poznámka:	
Ekonom:	Helena Máčalová		
Ředitel:	Mgr. Lenka Semelová, DiS.		

## SPONZORSTVÍ A DARY

Každý sponzorský dar pomáhá zlepšit kvalitu péče o naše uživatele a pomáhá nám zajišťovat rozvoj našich sociálních služeb. Jsme proto vděční i za ty nejmenší příspěvky. Díky sponzorům můžeme zapůjčovat rehabilitační a kompenzační pomůcky a využívat mnoho věcí, na které bychom jinak neměli finanční prostředky. Máte-li možnost a můžete-li pomoci svými sponzorskými dary situaci lidí v nouzi zlepšit, jsme Vám velmi vděční a naložíme s těmito příspěvky dle Vašeho přání. Podporujeme také zahraniční humanitární pomoc. Na každý dar poskytneme smlouvu nebo vystavíme potvrzení o převzetí Vašeho daru.

Ministerstvo práce a sociálních věcí  
Ministerstvo vnitra ČR  
Ministerstvo zemědělství  
Ministerstvo pro místní rozvoj  
Zlínský kraj  
Město Luhačovice  
Obec Biskupice  
Obec Ludkovice  
Městys Pozlovice  
Obec Podhradí  
Obec Horní Lhota  
Obec Dolní Lhota  
Obec Sehradice  
TV Noe  
Radio PROGLAS  
OSA  
Úřad práce ve Zlíně

Městský dům kultury  
ELEKTRA Luhačovice  
Luhacovice.cz  
Výbor dobré vůle  
– Nadace Olgy Havlové  
Skautský oddíl Luhačovice  
VAVRYS CZ s.r.o.  
VINCENTKA a.s.  
ZÁLESÍ a.s.  
JECH CZ s.r.o.  
Nadační fond TESCO  
Nadace Karel Komárek  
Family Foundation  
Asociace poskytovatelů sociálních  
služeb České republiky, z. s.  
Univerzita Tomáše Bati ve Zlíně



Dary poskytované Charitě Luhačovice lze odečíst od základu daně z příjmů, a to jak u fyzických, tak i u právnických osob. (Zákon o dani z příjmu č. 586/1992 Sb.)

**Příspěvkový účet: ČSOB Zlín, č.ú. 191151601/0300**

## ČINNOST CHARITY LUHAČOVICE PODPORUJÍ

Arcidiecézní charita Olomouc, Charita Česká republika, Římskokatolická farnost Luhačovice, Římskokatolická farnost Pozlovice a Římskokatolická farnost Horní Lhota, praktičtí a odborní lékaři našich uživatelů, Všeobecná zdravotní pojišťovna, Česká průmyslová zdravotní pojišťovna, Zdravotní pojišťovna Ministerstva vnitra, Město Luhačovice, Autoservis Humeník, Autoškola Slovák, Božena Jílková – CLIP, ČIKOPROJEKT s.r.o., Hospoda na Maleníškách Provodov, Hydraulika Petráš, s.r.o., KALADA Luhačovice, Lázně Luhačovice, a.s., LUHATRADE s.r.o., Nadační fond TESCO, OFFICE DEPOT s.r.o., OTOLARYNGO, spol. s.r.o., PAVLACKÝ s.r.o, Pekárna Merkur, VAVRYS CZ s.r.o., VINCENTKA a.s., Výbor dobré vůle – Nadace Olgy Havlové, ZÁLESÍ a.s., Domov pro seniory Luhačovice, Základní umělecká škola Luhačovice, Ing. Blažek Pavel, Brumarová Marta, MUDr. Brzák Jaroslav, Dostálek Jan, Ing. Dostálek František, Dostálková Eva, Flossová Ludmila, Hečová Dana, Hýsek Lukáš, Chupík Vojtěch, Chvilová Marie, Ing. Jandora Tomáš, Jeřábková Marie, Ing. Kuda Zdeněk, Lamborová Ludmila, Máčalíková Markéta, Masařová Jiřina, Martinec Vlastimil, Mikulcová Milana, MVDr. Mlček Petr, Ing. Pančocha Radek, Pančochová Zdeňka, Ing. Pavlacky Hynek, Pechoušová Františka, PhDr. Petráková Blanka



(Muzeum Jihovýchodní Moravy Zlín), Petěrková Zoja, Raška Josef, Vaculčík Lubomír, MUDr. Pochylý Stanislav, Potravinová banka ve Zlínském kraji, z.s., Slovák Vojtěch, Ing. Slováková Hana, Mgr. Stolaríková Pavlína, P. Mgr. Svozilek Jan, Šarmanová Anežka, P. Ševčík Jiří, MUDr. Šmajstrla Jan, MUDr. Šmajstrlová Marie, Šumšal Jan, Talašová Zuzana, P. Mgr. Rumíšek Martin, Pharm. Dr. Valentová Eva, Váňa Martin, rodina Váňova, Žajdlíková Zuzana, a řada dalších drobných dárců a dobrovolníků.

Činnost Charity Luhačovice podporují také ANONYMNÍ DÁRCI.

*Děkujeme všem jmenovaným i nejménovaným dárcům, vážíme si každého daru, pomoci a modlitby, díky kterým můžeme naplňovat naše poslání, pomáhat lidem v nouzi. Upřímně děkujeme všem spolupracujícím institucím, firmám, sponzorům, rodinám, jednotlivcům, dobrovolným spolupracovníkům a všem příznivcům Charity Luhačovice za jakoukoli pomoc.*

*Vaše přizeň, osobní nasazení a modlitby nám pomáhají naplňovat pomoc pro ty, kdo se bez pomoci druhých neobejdou.*

## VZPOMÍNKA

V roce 2020 nás po vážné nemoci opustila dlouholetá členka Rady Charity Ing. Bronislava Coufalíková. V radě působila od 1.3.2007, byla také dlouholetou členkou Tříkrálové komise. S úctou vzpomínáme na její lidství, kamarádství a snahu vždy pomoci.

Dle vyhlášky č. 504/2002 Sb.

## VÝKAZ ZISKU A ZTRÁTY pro nevýdělečné organizace v plném rozsahu

ke dni 31.12.2020

(v celých tisících Kč)

IČO
7 3 6 3 3 0 7 1

Název a sídlo účetní jednotky  
Charita Luhačovice

Hradisko 100  
Luhačovice  
76326

Označení a	NÁKLADY b	Činnost		
		hlavní 1	hospodářská 2	celkem 3
<b>A.I.</b>	<b>Spotřebované nákupy a nakupované služby (součet A.I.1. až A.I.6.)</b>	1 146	0	1 146
1.	Spotřeba materiálu, energie a ostatních neskladovaných dodávek	543	0	543
2.	Prodané zboží	0	0	0
3.	Opravy a udržování	198	0	198
4.	Náklady na cestovné	13	0	13
5.	Náklady na reprezentaci	9	0	9
6.	Ostatní služby	383	0	383
<b>A.II.</b>	<b>Změny stavu zásob vlastní činnosti a aktívace (součet A.II.7. až A.II.9.)</b>	0	0	0
7.	Změna stavu zásob vlastní činnosti	0	0	0
8.	Aktivace materiálu, zboží a vnitroorganizačních služeb	0	0	0
9.	Aktivace dlouhodobého majetku	0	0	0
<b>A.III.</b>	<b>Osobní náklady (součet A.III.10. až A.III.14.)</b>	6 969	0	6 969
10.	Mzdové náklady	4 962	0	4 962
11.	Zákonné sociální pojištění	1 634	0	1 634
12.	Ostatní sociální pojištění	0	0	0
13.	Zákonné sociální náklady	351	0	351
14.	Ostatní sociální náklady	22	0	22
<b>A.IV.</b>	<b>Daně a poplatky (A.IV.15.)</b>	7	0	7
15.	Daně a poplatky	7	0	7
<b>A.V.</b>	<b>Ostatní náklady (součet A.V.16. až A.V.22.)</b>	75	0	75
16.	Smluvní pokuty, úroky z prodlení, ostatní pokuty a penále	0	0	0
17.	Odpis nedobytné pohledávky	0	0	0
18.	Nákladové úroky	0	0	0
19.	Kursové ztráty	0	0	0
20.	Daň	3	0	3
21.	Manka a škody	0	0	0
22.	Jiné ostatní náklady	72	0	72

73633071

Označení a	NÁKLADY b	Činnost		
		hlavní 1	hospodářská 2	celkem 3
<b>A.VI.</b>	<b>Odpisy, gradovaný majetek, tvorba a použití rezerv a opravných položek (součet A.VI.23. až A.VI.27.)</b>	186	0	186
23.	Odpisy dlouhodobého majetku	186	0	186
24.	Prodaný dlouhodobý majetek	0	0	0
25.	Prodané cenné papíry a podíly	0	0	0
26.	Prodaný materiál	0	0	0
27.	Tvorba a použití rezerv a opravných položek	0	0	0
<b>A.VII.</b>	<b>Poskytnuté příspěvky (A.VII.28.)</b>	3	0	3
28.	Poskytnuté členské příspěvky a příspěvky zúčtované mezi organizačními složkami	3	0	3
<b>A.VIII.</b>	<b>Daň z příjmu (A.VIII.29.)</b>	0	0	0
29.	Daň z příjmu	0	0	0
	<b>NAKLADY CELKEM (A.I. + A.II. + A.III. + A.IV. + A.V. + A.VI. + A.VII. + A.VIII.)</b>	8 386	0	8 386

73633071

Označení a	VÝNOSY b	Činnost		
		hlavní 1	hospodářská 2	celkem 3
<b>B.I.</b>	<b>Provozní dotace (B.I.1.)</b>	6 391	0	6 391
1.	Provozní dotace	6 391	0	6 391
<b>B.II.</b>	<b>Přijaté příspěvky (součet B.II.2. až B.II.4.)</b>	341	0	341
2.	Přijaté příspěvky zúčtované mezi organizačními složkami	0	0	0
3.	Přijaté příspěvky (dary)	341	0	341
4.	Přijaté členské příspěvky	0	0	0
<b>B.III.</b>	<b>Tržby za vlastní výkony a za zboží (součet B.VI.5. až B.VI.10.)</b>	1 661	0	1 661
<b>B.IV.</b>	<b>Ostatní výnosy (součet B.VI.5. až B.VI.10.)</b>	154	0	154
5.	Smluvní pokuty, úroky z prodlení, ostatní pokuty a penále	0	0	0
6.	Platby za odepsané pohledávky	0	0	0
7.	Výnosové úroky	0	0	0
8.	Kursové zisky	0	0	0
9.	Zúčtování fondů	146	0	146
10.	Jiné ostatní výnosy	8	0	8
<b>B.V.</b>	<b>Tržby z prodeje majetku (součet B.V.11. až B.V.15.)</b>	10	0	10
11.	Tržby z prodeje dlouhodobého nehmotného a hmotného majetku	10	0	10
12.	Tržby z prodeje cenných papírů a podílů	0	0	0
13.	Tržby z prodeje materiálu	0	0	0
14.	Výnosy z krátkodobého finančního majetku	0	0	0
15.	Výnosy z dlouhodobého finančního majetku	0	0	0
	<b>VÝNOSY CELKEM (B.I. + B.II. + B.III. + B.IV. + B.V.)</b>	8 557	0	8 557
<b>C.</b>	<b>Výsledek hospodaření před zdaněním</b>	171	0	171
<b>D.</b>	<b>Výsledek hospodaření po zdanění</b>	171	0	171

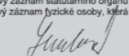
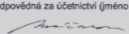
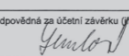
Sestaveno dne: 30.3.2021	Podpisový záznam statutárního orgánu účetní jednotky nebo podpisový záznam fyzické osoby, která je účetní jednotkou 
Právní forma účetní jednotky	Osoba odpovědná za účetnictví (jméno a podpis) 
Předmět podnikání Ambulantní nebo terénní sociální služby pro seniory	Osoba odpovědná za účetní závěrku (jméno a podpis)  tel.: 577132355 linka:

**Příloha v účetní závěrce v plném rozsahu dle vyhlášky č. 504/2002 Sb.**  
**Účetní období od 1.1. 2020 do 31.12.2020**

I. Obecné údaje				
<b>1. Údaje o účetní jednotce</b>				
Název účetní jednotky	Charita Luhačovice			
Sídlo	Hradsko 100, 763 25 Luhačovice			
ZČO	73533071			
Právní forma	církevní právnická osoba			
Předmět činnosti a poslání účetní jednotky, tj. činnosti hlavní, hospodářská, případně další činnosti, a účel, pro který byla zřízena	Provozování charitativních, sociálních, zdravotních služeb a zařízení pro seniory.			
Statutární orgány	Mgr. Lenka Semelová, DIS			
Organizační složky s vlastní právní osobností	ne			
Rozvahový den nebo jiný okamžik, k němuž se účetní závěrka sestavuje	31.12.2020			
Datum vzniku - zápisu do veřejného rejstříku	1.4.2004, registrace u MK ČR			
Zakladatel, zřizovatel	Arcibiskup olomoucký Mons. Jan Graubner			
Vklady do vlastního jmění, povaha a výše těchto vkladů, zápis vkladů do příslušného rejstříku	ne			
Název, sídlo a právní forma každé účetní jednotky, v níž je účetní jednotka společníkem s ručením omezeným	ne			
Název jiných úč. jednotek, v nichž má úč. jednotka sama nebo prostřednictvím třetí osoby jednající jejím jménem a na její účet drží podíl, repa, akcie - výše podílu, počet akcií, hodnota a druh, výše základního kapitálu, vlastního jmění, fondů, VH za minulá období	ne			
Změny v registraci provedené v účetním období	ne			
Organizační struktura účetní jednotky	ne			
Zásadní změny organizační struktury	ne			
<b>2. Zaměstnanci a jejich osobní náklady</b>				
	2020	2019	16 osob	
Průměrný přepočtený počet zaměstnanců	15	16	osob	
z toho členění dle kategorií			osob	
			osob	
			osob	
Osobní náklady zaměstnanců v členění dle výkazu zisků a ztrát			tis. Kč	
... mzdové náklady	4 962	4 610	tis. Kč	
... zákonné sociální pojištění	1 634	1 515	tis. Kč	
... ostatní sociální pojištění			tis. Kč	
... zákonné sociální náklady	351	91	tis. Kč	
... ostatní sociální náklady	22	5	tis. Kč	
Počet a postavení zaměstnanců, kteří jsou zároveň členy statut., kontrolních či jiných orgánů (dle kategorií)			osob	
Odměny členům řídicích orgánů určených statutem, stanovem, zřizovací listinou, z titulu jejich funkce			tis. Kč	
Odměny členům kontrolních a jiných orgánů určených statutem, stanovem, zřizovací listinou, z titulu jejich funkce			tis. Kč	
Výše vzniklých či sjednaných dluhů ohledně požitků bývalých členů těchto orgánů dle kategorií			tis. Kč	
Účast členů řídicích, kontrolních či jiných orgánů a jejich rodinných příslušníků v osobách, s nimiž účetní jednotka uzavřela za období obchodní nebo jiné smlouvy vztahy			tis. Kč	

3. Zálohy, závazky, dluhy (s uvedením výše, úrokové sazby a hlavních podmínek), poskytnutá zajištění a ostatní plnění v peněžní i nepeněžní formě (bezplatné předání či užívání osobních automobilů nebo jiných movitých či nemovitých věcí, využití služeb, penzijní připojištění, zrušky atd.)				
Plnění řídicích orgánů (vč. bývalých členů)	ne			tis. Kč
Plnění kontrolních orgánů (vč. bývalých členů)	ne			tis. Kč
Plnění jiných orgánů (vč. bývalých členů)	ne			tis. Kč

**II. Aplikace obecných účetních zásad, použité účetní metody, způsoby oceňování a odpisování s ohledem na významnost**

<b>1. Způsob ocenění významných složek majetku a závazků</b>				
a) zásob nakupovaných a vytvořených vlastní činností	Použité účetní metody účtování zásob - způsob B			
b) dlouhodobého hmotného a nehmotného majetku vyloženého vlastní činností	Majetek je ošetrován poživovacími cenami			
c) pohledávky	jmennovitou hodnotou			
d) cenných papírů a podílů, derivátů	jmennovitou hodnotou			
e) závazků	jmennovitou hodnotou			
f) ostatních významných složek majetku	-			
<b>2. Stanovení opravné položky - opravné položky</b>				
způsob stanovení	ne			
zdroj informací pro stanovení výše	-			
<b>3. Složky pořizovacích cen a vlastních nákladů s ohledem na významnost uvedení této skutečnosti</b>				
Druhy vedl. poliz. nákladů, které se obvykle zahrnují do pořizovacích cen nakupovaných zásob	-			
Složky nákladů zahrnované do cen zásob stanovených na úrovni vlastních nákladů	-			
<b>4. Významné změny metod a odchylky od metod včetně uvedení důvodů a vyloučení vlivu na majetek a závazky, na finanční situaci a VH</b>				
způsob oceňování	Způsob oceňování se v průběhu účetního období nezměnil.			
způsob odpisování	Způsob odepisování se v průběhu účetního období nezměnil.			
postupů účtování	bez změny			
uspořádání položek účetní závěrky a jejich obsahového vymezení	bez změny			
<b>5. Významné opravné položky k majetku</b>				
druh	-			
způsob stanovení	-			
zdroj informací pro stanovení výše	-			

<b>6. Stanovení odpisů majetku s ohledem na významnost</b>	
způsob stanovení	dle předpokládané životnosti
zdroj informací pro stanovení výše	-
<b>7. Způsob přepočtu údajů v cizích měnách na českou měnu s ohledem na významnost</b>	
použitý kurs (oběhový)	-
periodicitu změny pevných kursů	-

<b>8. Způsob stanovení reálné hodnoty u majetku a závazků podle zákona</b>	
druh majetku / závazku	-
popis použitého oceňovacího modelu při ocenění cenných papírů a derivátů	-
změny reálné hodnoty včetně změn v ocenění podílu ekvivalentů - dle druhů finančního majetku - a způsob zajištění	-

<b>9. Údaje o rozsahu a podstatě, vč. hlavních podmínek a okolností, které mohou ovlivnit výši, časový průběh a úroveň budoucích peněžních toků</b>	
změny reálných hodnot během účetního období na příslušném účtu 92	-
<b>10. Důvody a výše opravné položky, pokud nebyly majetek a závazky oceněny reálnou hodnotou nebo ekvivalenty</b>	

**9. Způsob a místo uschovy účetních záznamů**

Způsob a místo uschovy účetních záznamů: Účetní doklady jsou uchovány v archivu v sídle Charity.

**III. Doplnující údaje k rozvaze a výkazu zisku a ztráty**

1. Významné položky či skupiny položek z účetních výkazů, jejichž uvedení je podstatné pro analýzu a pro hodnocení finanční a majetkové situace a výsledku hospodaření, pokud informace nevyplyvají z výkazů

Významné položky, které nevyplyvají z výkazů	Přírůsky	Úbytky
Významné položky aktiv, pokud informace nevyplyvají přímo z rozvahy - rozpis		
Významné položky kompenzované ve výkazech s jinými položkami:		

Příjaté dotace na investiční a provozní účely - rozpis s uvedením výše dotací a jejich zřetelů

rozpis dlouhodobých bank. úvěrů včetně úrokových sazeb a popisu zajištění úvěru

jiné:

výše splatných dluhů pojistného na sociálním zabezpečení a příspěvku na státní pojištění zaměstnanců - výše, datum vzniku, splatnost

výše splatných dluhů veřejného zdravotního pojištění - výše, datum vzniku, splatnost

výše evidovaných daňových nedoplatků u místně příslušných finančních orgánů - výše, datum vzniku, splatnost

Významné události od rozvahového dne do okamžiku sestavení závěrky

<b>2. Dlouhodobý majetek</b>				
Významné položky účtu 021	k 1.1.2020tis. Kč	k 31.12.2020tis. Kč	Přírůstek/Úbytek	
budovy	670,00	1664,00		994,00
Významné položky účtu 022	k 1.1.2020tis. Kč	k 1.1.2020tis. Kč	Přírůstek/Úbytek	
stroje, přístroje a zařízení	592,00	1363,00		771,00
stavební prostředky	-	-		-
jiné:	-	-		-
Významné položky účtu 028	k 1.1.2020tis. Kč	k 1.1.2020tis. Kč	Přírůstek/Úbytek	
dřobný dlouhodobý majetek	-	-		-
Významné položky účtu 029	k 1.1.2020tis. Kč	k 1.1.2020tis. Kč	Přírůstek/Úbytek	
ostatní dlouhodobý majetek	-	-		-
Významné opravné položky	k 1.1.2020tis. Kč	k 1.1.2020tis. Kč	Zvýšení/Snížení	
opravné položky	-	-		-
Výše úroků, pokud účetní jednotka rozhodla, že jsou součástí majetku -	-	-		-

**3. Cenné papíry v držení a uclánění počtu a rozsahu práv**

Počet a jmenovitá hodnota nabytých akcií za každý druh zvlášť, jejich ocenění

Počet a hodnota vyměnitelných a přirovnávacích dlouhodobých cenných papírů

Podobné cenné papíry nebo práva - počet a rozsah práv, která zakládají

**4. Soubor majetku a věci oceněného podle § 25 odst. 1 písm. k) zákona 1 Kč**

Kulturní památky, sbírky muzejní povahy, předměty kulturní hodnoty a církevní stavby, pokud není známa jejich pořizovací cena - počet věcí a souborů, odkaz na účetní záznam o skut. stavu, popř. přílohy seznam

**5. Lesní pozemky**

Výměra lesních pozemků s lesním porostem

výše ocenění lesních porostů (po 67 Kč za m<sup>2</sup>)

Rozpis dlouhodobého nehmot. majetku (poř. cena, opravy) - významné položky	-			
Majetek ve finančním pronájmu	-			zisk 171 tis. Kč
Majetek neúvedený v rozvaze	-			
úrobytný hmotný majetek	-	1 588,00		tis. Kč
dřobný nehmotný majetek	-			tis. Kč
úroků	-			tis. Kč
Rozpis majetku zatíženého zástavním právem nebo věc blememem	ne			
Převlečené nebo poskytnuté zajištění	ne			
Pronájem majetku	ne			
Cizí majetek uvedený v rozvaze, např. majetek v rámci pronájemové podniku nebo jeho části	ne			
Majetek s tržním oceněním výrazně vyšším nebo nižším než v účetnictví, s uvedením rozdílu	ne			

<b>6. Pohledávky</b>				
pro třetí splatnosti	2020	2019	0 tis. Kč	
s dobou splatnosti nad pět let od rozvahového dne	0	0	tis. Kč	
zajištěné zástavním právem	0	0	tis. Kč	

**7. Dary - přijaté a poskytnuté**

<b>7.1. Přijaté (rozpis významných darů včetně uvedení dárců):</b>				
Jan Dostál	50,00			tis. Kč
Vincenka a s.	30,00			tis. Kč
LUHATRADE s.r.o.	30,00			tis. Kč
Pavlačky s.r.o.	15,00			tis. Kč
Hydraulika Petršr s.r.o.	15,00			tis. Kč
jiné:	-			tis. Kč
celkem:	145,00			tis. Kč

7.2. poskytnuté (rozpis významných darů včetně uvedení příjemců):

pro třetí splatnosti	2020	2019	0 tis. Kč	
s dobou splatnosti nad pět let od rozvahového dne	0	0	tis. Kč	
zajištěné zástavním právem	0	0	tis. Kč	

**8. Dluhy**

pro třetí splatnosti	2020	2019	0 tis. Kč	
krátké zánukou (s uvedením povahy a formy)	0	0	tis. Kč	
s dobou splatnosti nad pět let od rozvahového dne	0	0	tis. Kč	
nevýkázané v rozvaze	0	0	tis. Kč	

8. Úprava informací ve výkazech za minulá účetní období v případě nesrovnalostí

Rozvaha
 ne |  |  |  |

Výkaz zisků a ztrát
 ne |  |  |  |

<b>10. Výsledek hospodaření</b>				
Hlavní činnost				zisk 171 tis. Kč
Hospodářská činnost	-			
v členění pro účely daně z příjmů	-			

11. Způsob zjištění základu daně z příjmů, informace o použitých daňových úlevách a způsobech účelí prostředků v běžném účetním období, získaných z daňových úlev v předcházejících daňových obdobích, v členění za jednotlivá zdaňovací období podle požadavku zvláštních právních předpisů

Rok zjištění základu daně z příjmů				
zjištěný základ daně v Kč				
použitá daňová úleva v Kč				
výše uspořádaných prostředků použitelných v následujících zdaňovacích obdobích v Kč				

Účelí daňových prostředků získaných v předcházejících obdobích

trik použití daňové úlevy

daňová úleva z roku

výše daňové úlevy v Kč

poznámka

**12. Způsob vypořádání výsledku hospodaření z předcházejících účetních období, zejména rozdělení zisku**

	2020	2019
Rok		
ing. Jan Dostál	zisk 171 tis. Kč	zisk 81 tis. Kč
Vincenka a s.		
LUHATRADE s.r.o.		
Pavlačky s.r.o.		
Hydraulika Petršr s.r.o.		
jiné:		
celkem:		

13. Celkové odměny auditorů

Odměna auditorovi za audit úč.závěrky	9 680,00
Odměna auditorovi za jiné ověř. služby	0,00
Odměna auditorovi za daňové poradenství	0,00
Odměna za jiné neauditorské služby	7 000,00

**14. Individuální kvóta, individuální limit přeměnových práv a jiných obdobných kvót a limitů, o kterých účetní jednotka neudávala na rozvahových ani výsledkových účtech, protože náklady na získání informace jejich reprodukční ceně převyšují její významnost**

15. Výše a povaha jednotlivých složek vnosů a nákladů mimořádných svým objemem a původem

náklady

výnosy

Předmět	---	---	---	---	---	---	---
Datum zahájení	---	---	---	---	---	---	---
Trvání	---	---	---	---	---	---	---
Datum ukončení	---	---	---	---	---	---	---
Součet splátek (bez DPH)	---	---	---	---	---	---	---
Dobud zapláceno	---	---	---	---	---	---	---
Splátno po 1 roce	---	---	---	---	---	---	---
Poznámky							

Doporučená příloha

Okamžik sestavení účetní závěrky: 31.03.2021

Sestavil: Helena Mačalová

Podpis: *Mačalová*

Statutární orgán: Mgr. Lenka Semelová, DIS.

Podpisový záznam statutárního orgánu: Podpis: *Yemol*



## ROZVAHA pro nevýdělečné organizace

v plném rozsahu  
ke dni 31.12.2020  
(v celých tisících Kč)

IČO
7 3 6 3 3 0 7 1

Název a sídlo účetní jednotky  
Charita Luhačovice

Hradisko 100  
Luhačovice  
76326

Označení a	AKTIVA b	Stav k prvnímu dni účetního období 1	Stav k poslednímu dni účetního období 2
<b>A.</b>	<b>Dlouhodobý majetek celkem (A.I. + A.II. + A.III. + A.IV.)</b>	<b>977</b>	<b>2 495</b>
<b>A. I.</b>	<b>Dlouhodobý nehmotný majetek celkem (součet A.I.1. až A.I.7.)</b>	<b>0</b>	<b>0</b>
1.	Nehmotné výsledky výzkumu a vývoje	0	0
2.	Software	0	0
3.	Ocenitelná práva	0	0
4.	Drobný dlouhodobý nehmotný majetek	0	0
5.	Ostatní dlouhodobý nehmotný majetek	0	0
6.	Nedokončený dlouhodobý nehmotný majetek	0	0
7.	Poskytnuté zálohy na dlouhodobý nehmotný majetek	0	0
<b>A. II.</b>	<b>Dlouhodobý hmotný majetek celkem (součet A.II.1. až A.II.10.)</b>	<b>1 407</b>	<b>3 111</b>
1.	Pozemky	0	0
2.	Umělecká díla, předměty a sbírky	0	0
3.	Stavby	754	1 748
4.	Hmotné movité věci a jejich soubory	592	1 363
5.	Pěstelské celky trvalých porostů	0	0
6.	Dospělá zvířata a jejich skupiny	0	0
7.	Drobný dlouhodobý hmotný majetek	0	0
8.	Ostatní dlouhodobý hmotný majetek	0	0
9.	Nedokončený dlouhodobý hmotný majetek	61	0
10.	Poskytnuté zálohy na dlouhodobý hmotný majetek	0	0
<b>A. III.</b>	<b>Dlouhodobý finanční majetek celkem (součet A.III.1. až A.III.6.)</b>	<b>0</b>	<b>0</b>
1.	Podíly - ovládaná nebo ovládající osoba	0	0
2.	Podíly - podstatný vliv	0	0
3.	Dluhové cenné papíry držené do splatnosti	0	0
4.	Zápůjčky organizačním složkám	0	0
5.	Ostatní dlouhodobé zápůjčky	0	0
6.	Ostatní dlouhodobý finanční majetek	0	0

IČ: 73633071

Označení a	AKTIVA b	Stav k prvnímu dni účetního období 1	Stav k poslednímu dni účetního období 2
<b>A. IV.</b>	<b>Oprávky k dlouhodob. majetku celkem (součet A.IV.1 až A.IV.11.)</b>	<b>-430</b>	<b>-616</b>
1.	Oprávky k nehmotným výsledkům výzkumu a vývoje	0	0
2.	Oprávky k softwaru	0	0
3.	Oprávky k ocenitelným právům	0	0
4.	Oprávky k drobnému dlouhodobému nehmotnému majetku	0	0
5.	Oprávky k ostatnímu dlouhodobému nehmotnému majetku	0	0
6.	Oprávky ke stavbám	-133	-160
7.	Oprávky k samostatným hmotným movitým věcem a souborům hmotných movitých věcí	-297	-456
8.	Oprávky k pěstelským celkům trvalých porostů	0	0
9.	Oprávky k základnímu stádu a lažným zvířatům	0	0
10.	Oprávky k drobnému dlouhodobému hmotnému majetku	0	0
11.	Oprávky k ostatnímu dlouhodobému hmotnému majetku	0	0
<b>B.</b>	<b>Krátkodobý majetek celkem (B.I. + B.II. + B.III. + B.IV.)</b>	<b>1 787</b>	<b>1 383</b>
<b>B. I.</b>	<b>Zásoby celkem (součet B.I.1. až B.I.9.)</b>	<b>8</b>	<b>29</b>
1.	Materiál na skladě	8	29
2.	Materiál na cestě	0	0
3.	Nedokončená výroba	0	0
4.	Polotovary vlastní výroby	0	0
5.	Výrobky	0	0
6.	Mladá a ostatní zvířata a jejich skupiny	0	0
7.	Zboží na skladě a v prodejnách	0	0
8.	Zboží na cestě	0	0
9.	Poskytnuté zálohy na zásoby	0	0
<b>B. II.</b>	<b>Pohledávky celkem (součet B.II.1. až B.II.19.)</b>	<b>195</b>	<b>153</b>
1.	Odběratelé	28	56
2.	Směnky k inkasu	0	0
3.	Pohledávky za eskontované cenné papíry	0	0
4.	Poskytnuté provozní zálohy	17	1
5.	Ostatní pohledávky	95	93
6.	Pohledávky za zaměstnanci	5	5
7.	Pohledávky za institucemi sociálního zabezpečení a veřejného zdravotního pojištění	0	0
8.	Daň z příjmů	0	0
9.	Ostatní přímé daně	0	0
10.	Daň z přidané hodnoty	0	0

IČ: 73633071

Označení a	AKTIVA b	Stav k prvnímu dni účetního období 1	Stav k poslednímu dni účetního období 2
11.	Ostatní daně a poplatky	0	0
12.	Nároky na dotace a ostatní zúčtování se státním rozpočtem	15	-2
13.	Nároky na dotace a ostatní zúčtování s rozpočtem orgánů územních samosprávných celků	0	0
14.	Pohledávky za společníky sdruženými ve společnosti	0	0
15.	Pohledávky z pevných termínovaných operací a opcí	0	0
16.	Pohledávky z vydaných dluhopisů	0	0
17.	Jiné pohledávky	0	0
18.	Dohadné účty aktivní	35	0
19.	Opravná položka k pohledávkám	0	0
<b>B. III.</b>	<b>Krátkodobý finanční majetek celkem (součet B.III.1. až B.III.7.)</b>	<b>1 561</b>	<b>1 177</b>
1.	Peněžní prostředky v pokladně	73	121
2.	Ceniny	0	0
3.	Peněžní prostředky na účtech	1 488	1 056
4.	Majetkové cenné papíry k obchodování	0	0
5.	Dluhové cenné papíry k obchodování	0	0
6.	Ostatní cenné papíry	0	0
7.	Peníze na cestě	0	0
<b>B. IV.</b>	<b>Jiná aktiva celkem (součet B.IV.1. až B.IV.2.)</b>	<b>23</b>	<b>24</b>
1.	Náklady příštích období	23	24
2.	Příjmy příštích období	0	0
	<b>AKTIVA CELKEM (A. + B.)</b>	<b>2 764</b>	<b>3 878</b>

Označení a	PASIVA b	Stav k prvnímu dni účetního období 3	Stav k poslednímu dni účetního období 4
<b>A.</b>	<b>Vlastní zdroje celkem (A.I. + A.II.)</b>	<b>2 014</b>	<b>3 209</b>
<b>A. I.</b>	<b>Jmění celkem (A.I.1. + A.I.2. + A.I.3.)</b>	<b>1 945</b>	<b>3 038</b>
1.	Vlastní jmění	1 553	2 793
2.	Fondy	392	245
3.	Oceňovací rozdíly z přecenění finančního majetku a závazků	0	0
<b>A. II.</b>	<b>Výsledek hospodaření celkem (A.II.1. + A.II.2. + A.II.3.)</b>	<b>69</b>	<b>171</b>
1.	Účet výsledku hospodaření	69	171
2.	Výsledek hospodaření ve schvalovacím řízení	0	0
3.	Nerozdělený zisk, neuhrazená ztráta minulých let	0	0
<b>B.</b>	<b>Cizí zdroje celkem (B.I. + B.II. + B.III. + B.IV.)</b>	<b>750</b>	<b>669</b>
<b>B. I.</b>	<b>Rezervy celkem (B.I.1.)</b>	<b>0</b>	<b>0</b>
1.	Rezervy	0	0
<b>B. II.</b>	<b>Dlouhodobé závazky celkem (součet B.II.1. až B.II.7.)</b>	<b>0</b>	<b>0</b>
1.	Dlouhodobé úvěry	0	0
2.	Vydané dluhopisy	0	0
3.	Závazky z pronájmu	0	0
4.	Přijaté dlouhodobé zálohy	0	0
5.	Dlouhodobé směnky k úhradě	0	0
6.	Dohadné účty pasivní	0	0
7.	Ostatní dlouhodobé závazky	0	0
<b>B. III.</b>	<b>Krátkodobé závazky celkem (součet B.III.1. až B.III.23.)</b>	<b>736</b>	<b>655</b>
1.	Dodavatelé	9	11
2.	Směnky k úhradě	0	0
3.	Přijaté zálohy	0	0
4.	Ostatní závazky	0	0
5.	Zaměstnanci	406	378
6.	Ostatní závazky vůči zaměstnancům	0	0
7.	Závazky k institucím sociálního zabezpečení a veřejného zdravotního pojištění	227	208
8.	Daň z příjmů	12	0
9.	Ostatní přímé daně	61	53
10.	Daň z přidané hodnoty	0	0
11.	Ostatní daně a poplatky	0	0
12.	Závazky ze vztahu k státnímu rozpočtu	0	0
13.	Závazky ze vztahu k rozpočtu orgánů územních samosprávních celků	0	0
14.	Závazky z upsaných nesplacených cenných papírů a podílů	0	0

Označení a	PASIVA b	Stav k prvnímu dni účetního období 3	Stav k poslednímu dni účetního období 4
15.	Závazky ke společníkům sdružením ve společnosti	0	0
16.	Závazky z pevných termínovaných operací a opcí	0	0
17.	Jiné závazky	0	0
18.	Krátkodobé úvěry	0	0
19.	Eskontní úvěry	0	0
20.	Vydané krátkodobé dluhopisy	0	0
21.	Vlastní dluhopisy	0	0
22.	Dohadné účty pasivní	21	5
23.	Ostatní krátkodobé finanční výpomoci	0	0
<b>B. IV.</b>	<b>Jiná pasiva celkem (součet B.IV.1. až B.IV.2.)</b>	<b>14</b>	<b>14</b>
1.	Výdaje příštích období	0	0
2.	Výnosy příštích období	14	14
<b>PASIVA CELKEM (A. + B.)</b>		<b>2 764</b>	<b>3 878</b>

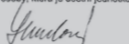
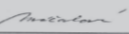
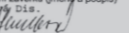
Sestaveno dne: 30.3.2021	Podpisový záznam statutárního orgánu účetní jednotky nebo podpisový záznam fyzické osoby, která je účetní jednotkou 
Právní forma účetní jednotky církevní právnická osoba	Osoba odpovědná za účetnictví (jméno a podpis) Ilelena Málalová 
Předmět podnikání sociální a charitativní činnost	Osoba odpovědná za účetní závěrku (jméno a podpis) Mgr. Lenka Semelová Diak.  lenka tel.: 577132355

## VÝROK NEZÁVISLÉHO AUDITORA

## ZPRÁVA NEZÁVISLÉHO AUDITORA

Účetní jednotka, sídlo:	Charita Luhačovice Hradisko 100 76326 Luhačovice
IČO:	73633071
Auditorskou zprávu vypracoval:	Ing. Ivan Kučera, s.r.o., Uh. Hradiště, Na Záповědi 428, PSC 68601, číslo oprávnění KAČR č. 589
Datum vypracování zprávy:	25.5.2021

Ověřil jsem přiloženou účetní závěrku Charity Luhačovice, Luhačovice, Hradisko 100, tj. rozvahu k 31.12.2020, výkaz zisku a ztrát za období od 1.1.2020 do 31.12.2020.

## Odpovědnost statutárního orgánu účetní jednotky za účetní závěrku

За sestavení a věrné zobrazení účetní závěrky v souladu s českými účetními předpisy odpovídá statutární orgán Charity Luhačovice, Luhačovice, Hradisko 100. Součástí této odpovědnosti je navrhnout, zavést a zajistit vnitřní kontroly nad sestavováním a věrným zobrazením účetní závěrky tak, aby neobsahovala významné nesprávnosti způsobené podvodem nebo chybou, zvolit a uplatňovat vhodné účetní metody a provádět dané situaci přiměřené účetní odhady.

## Odpovědnost auditora

Mým úkolem je vydat na základě provedeného auditu výrok k této účetní závěrce. Audit jsme provedli v souladu se zákonem o auditorech a Mezinárodními auditorskými standardy a souvisejícími aplikačními doložkami Komory auditorů České republiky. V souladu s těmito předpisy jsem povinen dodržovat etické normy a naplánovat a provést audit tak, abych získal přiměřenou jistotu, že účetní závěrka neobsahuje významné nesprávnosti.

Audit zahrnuje provedení auditorských postupů, jejichž cílem je získat důkazní informace o částkách a skutečnostech uvedených v účetní závěrce. Výběr auditorských postupů závisí na úsudku auditora, včetně posouzení rizik, že účetní závěrka obsahuje významné nesprávnosti způsobené podvodem nebo chybou. Při posuzování těchto rizik auditor přihlídné k vnitřním kontrolám, které jsou relevantní pro sestavení a věrné zobrazení účetní závěrky. Cílem posouzení vnitřních kontrol je navrhnout vhodné auditorské postupy, nikoli vyjádřit se k účinnosti vnitřních kontrol. Audit též zahrnuje posouzení vhodnosti použitých účetních metod, přiměřenosti účetních odhadů provedených vedením i posouzení celkové prezentace účetní závěrky.

Domníváme se, že získané důkazní informace tvoří dostatečný a vhodný základ pro vyjádření mého výroku.

## Výrok auditora

Podle mého názoru účetní závěrka podává věrný a poctivý obraz aktiv, pasiv a finanční situace Charity Luhačovice, Luhačovice, Hradisko 100 k 31.12.2020 a nákladů, výnosů a výsledku jejího hospodaření za rok 2020 v souladu s českými účetními předpisy.

Na základě uvedených skutečností vydávám k účetní závěrce Charity Svaté rodiny Luhačovice, Luhačovice, Hradisko 100 sestavené k datu 31.12.2020 výrok bez výhrad.

V Uh. Hradišti dne 25.5.2020





Ing. Ivan Kučera  
Číslo oprávnění KAČR 0353

Ing. Ivan Kučera, s.r.o.  
číslo oprávnění KAČR 589  
Na Záповědi 428  
Uherské Hradiště

## Příloha:

- výkaz zisků a ztrát k 31.12.2020
- rozvaha k 31.12.2020
- příloha k účetní závěrce

**Mgr. Lenka Semelová, DiS.**  
Ředitelka Charity Luhačovice  
+ 420 577 132 355  
reditel@luhacovice.charita.cz

**Bc. Františka Vratislavská, DiS.**  
Vrchní sestra DZP a vedoucí pečovatelek CHPS  
+ 420 577 132 359  
chops@luhacovice.charita.cz

**Mgr. Ivona Slováková**  
Vedoucí Denního stacionáře  
+ 420 577 132 363  
stacionar@luhacovice.charita.cz

**Mgr. Anna Martincová**  
Sociální pracovnice, PR a propagace  
+ 420 604 148 416  
poradna@luhacovice.charita.cz

**Mgr. Karel Adámek**  
Koordinátor dobrovolníků, pastorační asistent  
+ 420 577 132 355  
dobrovolnici@luhacovice.charita.cz

[www.luhacovice.charita.cz](http://www.luhacovice.charita.cz)  
Staňte se našimi přáteli na Facebooku,  
najdete nás zde pod jménem  
„Charita Luhačovice“

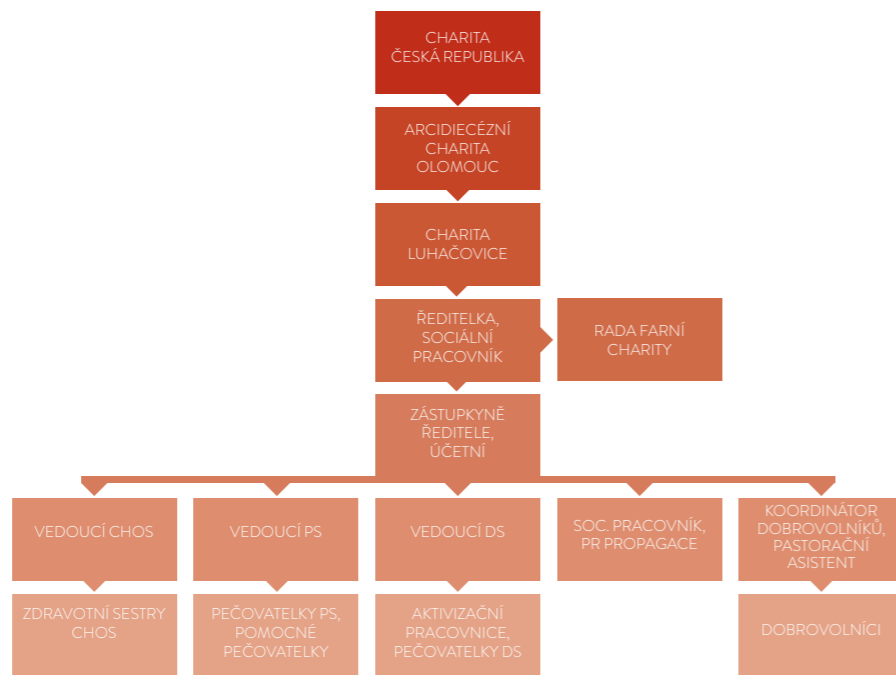

Datum vydání: 28.6.2021

ZE ŽIVOTA  
CHARITY  
LUHAČOVICE



1/ Pracovnice v období pandemie COVID-19

2/ Obnova vozového parku Charity Luhačovice

3/ Rekonstrukce prostor Denního stacionáře

*„JSME TU  
PRO VÁS“*